

# Ingenieur- und Sachverständigenbüro Klaus Heiter Dipl.-Wirt.-Ing. (FH) & Kollegen

von der FH Kaiserslautern zertifizierter Sachverständiger  
für die Bewertung von Grundstücken, Mieten und Pachten  
Mitglied im Hauptverband der Landwirtschaftlichen  
Buchstellen und Sachverständigen e.V. und  
Personenzertifiziert nach der DIN EN ISO/IEC17024



Klaus Heiter, 67434 Neustadt/W., Hauberallee 12

Amtsgericht  
Wittelsbachstr. 10

**67061 Ludwigshafen am Rhein**

eMail: info@imwert.de

Internet: www.imwert.de

**Firmensitz:**  
Hauberallee 12  
67434 Neustadt a. d. Weinstraße

Datum: 22. September 2025  
Az.: AG-LU3K1/25

## GUTACHTEN

Verkehrswertermittlung i. S. d. § 194 Baugesetzbuch  
Zwangsversteigerungssache **3 K 1/25**

Versteigerungsobjekt,

eingetragen im Grundbuch von Mundenheim Blatt 5095,  
BV 1, Gemarkung Mundenheim, Miteigentumsanteil 1.082/714 / 5.000 an Flurstück  
3314/57, Gesamtgröße 197 m<sup>2</sup>, Hof- und Gebäudefläche, Arnulfstraße 32,  
verbunden mit dem Sondereigentum Nr. V, Wohnung im 4. OG (bestehend aus Wohn-  
zimmer, Küche, Speisekammer, Bad/WC, 2 Kinderzimmer, Schlafzimmer, ein Keller-  
raum, sowie die im Ergänzungsplan mit Ziffer V bezeichneten Einzelgarage)  
(nachfolgend WE V bezeichnet)

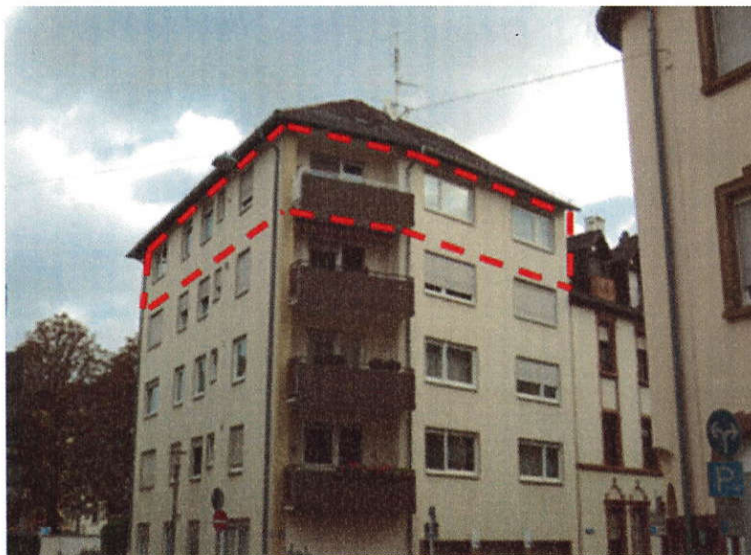

**Straßenansicht mit Wohnungsmarkierung (WE V)**

**Der Verkehrswert (unbelastet) der WE V wurde zum Stichtag 16.09.2025  
ermittelt mit rund**

**197.000,00 €.**

Ausfertigung Nr. 1/2

Dieses Gutachten (anonymisiert) besteht aus 51 Seiten.

Das Gutachten wurde für das Amtsgericht als PDF-Datei erstellt. Eine schriftliche Ausfertigung befindet sich in meinen Unterlagen. Für das Amtsgericht Ludwigshafen am Rhein wurde ein Beiblatt mit Angaben zu Schuldner/Eigentümer, Mieter/Pächter, Hausverwaltung und Zwangsverwaltung erstellt.

## Inhaltsverzeichnis

Nr.	Abschnitt	Seite
<b>1</b>	<b>Allgemeine Angaben</b> .....	<b>3</b>
1.1	Angaben zum Bewertungsobjekt .....	3
1.2	Angaben zum Auftrag und zur Auftragsabwicklung .....	3
1.3	Besonderheiten des Auftrags / Maßgaben des Auftraggebers .....	5
<b>2</b>	<b>Grund- und Bodenbeschreibung</b> .....	<b>6</b>
2.1	Lage .....	6
2.1.1	Großräumige Lage .....	6
2.1.2	Kleinräumige Lage .....	6
2.2	Gestalt und Form .....	6
2.3	Erschließung, Baugrund etc. ....	7
2.4	Privatrechtliche Situation .....	7
2.5	Öffentlich-rechtliche Situation .....	8
2.5.1	Baulasten und Denkmalschutz .....	8
2.5.2	Bauplanungsrecht .....	8
2.5.3	Bauordnungsrecht .....	8
2.6	Entwicklungszustand inkl. Beitragssituation .....	8
2.7	Hinweise zu den durchgeführten Erhebungen .....	9
2.8	Derzeitige Nutzung und Vermietungssituation .....	9
<b>3</b>	<b>Beschreibung der Gebäude und Außenanlagen</b> .....	<b>10</b>
3.1	Vorbemerkungen zur Gebäudebeschreibung .....	10
3.2	Mehrfamilienhaus (WE V) .....	10
3.2.1	Gebäudeart, Baujahr und Außenansicht .....	10
3.2.2	Nutzungseinheiten, Raumaufteilung .....	10
3.2.3	Gebäudekonstruktion (Keller, Wände, Decken, Treppen, Dach) .....	11
3.2.4	Allgemeine technische Gebäudeausstattung .....	11
3.2.5	Raumausstattungen und Ausbauzustand .....	11
3.2.5.1	Innenbeschreibung .....	11
3.2.6	Besondere Bauteile / Einrichtungen, Zustand des Gebäudes .....	12
3.3	Außenanlagen .....	12
<b>4</b>	<b>Ermittlung des Verkehrswerts</b> .....	<b>13</b>
4.1	Grundstücksdaten .....	13
4.2	Verfahrenswahl mit Begründung .....	13
4.3	Bodenwertermittlung .....	14
4.3.1	Erläuterungen zur Bodenrichtwertanpassung .....	15
4.4	Ertragswertermittlung .....	16
4.4.1	Das Ertragswertmodell der Immobilienwertermittlungsverordnung .....	16
4.4.2	Erläuterungen der bei der Ertragswertberechnung verwendeten Begriffe .....	16
4.5	Ertragswertberechnung .....	19
4.5.1	Erläuterung zur Ertragswertberechnung .....	20
4.6	Sachwertermittlung .....	22
4.6.1	Das Sachwertmodell der Immobilienwertermittlungsverordnung .....	22
4.6.2	Erläuterungen der bei der Sachwertberechnung verwendeten Begriffe .....	22
4.7	Sachwertberechnung .....	25
4.7.1	Erläuterung zur Sachwertberechnung .....	26
<b>5</b>	<b>Verkehrswert</b> .....	<b>31</b>
<b>6</b>	<b>Wert der Lasten Grundbuch Abteilung II</b> .....	<b>32</b>
<b>7</b>	<b>Hinweise zum Urheberschutz und zur Haftung</b> .....	<b>33</b>
<b>8</b>	<b>Verzeichnis der Anlagen</b> .....	<b>34</b>

## 1 Allgemeine Angaben

### 1.1 Angaben zum Bewertungsobjekt

Art des Bewertungsobjekts:	Grundstück, bebaut mit einem Mehrfamilienhaus
	Das Objekt ist nach dem Wohneigentumsgesetz (WEG) aufgeteilt.
	<b>Zu bewerten:</b> Sondereigentum (Miteigentumsanteil 1.082,714/5.000), Wohnung im 4. OG (bestehend aus Wohnzimmer, Küche, Speisekammer, Bad/WC, 2 Kinderzimmer, Schlafzimmer), ein Kellerraum sowie im Ergänzungsplan mit Ziffer V bezeichnete Einzelgarage (nachfolgend WE V genannt)
Objektadresse:	Arnulfstr. 32 67061 Ludwigshafen am Rhein
Grundbuchangaben:	Grundbuch von Mundenheim (Ludwigshafen am Rhein), Blatt 5095, lfd. Nr. 1
Katasterangaben:	Gemarkung Mundenheim (Ludwigshafen am Rhein), Flurstück 3314/57, Miteigentum 1.082,714/5.000 an 197 m <sup>2</sup> , Bodenanteil ca. 42,66 m <sup>2</sup>

### 1.2 Angaben zum Auftrag und zur Auftragsabwicklung

Gutachtauftrag:	Gemäß Beschluss des Amtsgerichts Ludwigshafen, Wittelsbachstr. 10, 67061 Ludwigshafen am Rhein vom 06.08.2025 soll ein schriftliches Sachverständigengutachten erstellt werden.
Wertermittlungsstichtag:	16.09.2025
Qualitätsstichtag:	16.09.2025
Ortsbesichtigung:	16.09.2025
Umfang der Besichtigung etc.:	Es wurde eine Außenbesichtigung des Objekts durchgeführt und konnte dabei stark eingeschränkt in Augenschein genommen werden.  Folgende Bereiche waren nicht zugänglich bzw. konnten nicht in Augenschein genommen werden: <ul style="list-style-type: none"><li>• Wohnung Nr. V</li><li>• Garage Nr. V</li><li>• Teile des Gemeinschaftseigentums</li></ul>

#### Hinweis

Für die nicht besichtigten oder nicht zugänglich gemachten Bereiche wird unterstellt, dass der während

	der Besichtigung gewonnene Eindruck auf diese Bereiche übertragbar ist und ggf. Mängel- und Schadensfreiheit besteht.
Teilnehmer am Ortstermin:	der Sachverständige
Eigentümer/in:	bekannt, siehe Beiblatt
Mieter/in:	siehe Beiblatt
Hausverwaltung:	siehe Beiblatt
Zwangsverwaltung:	siehe Beiblatt
Gewerbebetrieb:	Auf dem Bewertungsgrundstück wird, soweit ersichtlich, kein Gewerbebetrieb unterhalten.
Zubehör:	Zubehör im Sinne des § 97 BGB wurde auf dem Bewertungsgrundstück, soweit ersichtlich, nicht vorgefunden.
Bewegliche Gegenstände:	Bewegliche Gegenstände im Sinne des § 55 ZVG sind soweit ersichtlich nicht vorhanden.
Verdacht auf Hausschwamm:	Besteht vermutlich nicht.
Wohnpreisbindung § 17 WoBindG	Dem Unterzeichner ist nicht bekannt, dass es sich um „Zweckbestimmte Wohnungen“ nach dem § 17 WoBindG handelt.
herangezogene Unterlagen, Erkundigungen, Informationen:	<p>Vom Auftraggeber wurden für diese Gutachtenerstellung folgende Unterlagen und Informationen zur Verfügung gestellt:</p> <ul style="list-style-type: none"><li>• unbeglaubigter Grundbuchauszug</li></ul> <p>Vom Sachverständigen wurden folgende Auskünfte und Unterlagen beschafft:</p> <ul style="list-style-type: none"><li>• Flurkartenauszug</li><li>• Bauzeichnungen (Grundrisse, Ansichten, Schnitte)</li><li>• Berechnung der Brutto-Grundfläche und der Wohn- und Nutzflächen</li><li>• Mietdaten</li><li>• Auskunft Baurecht</li><li>• Auskunft Baulasten</li><li>• Auskunft Altlasten</li><li>• Auskunft Bodenrichtwert</li><li>• Marktdatenableitungen des örtlich zuständigen Expertengremiums für Immobilienwerte</li><li>• Auskunft aus dem Sprengnetter-Marktdatenshop</li><li>• Örtliche Feststellungen</li></ul>

### **1.3 Besonderheiten des Auftrags / Maßgaben des Auftraggebers**

Im Rahmen der Zwangsversteigerung werden die in Abt. II eingetragenen Lasten bewertet, jedoch beim Verkehrswert nicht in Abzug gebracht.

Das zu bewertende Grundstück, d.h. die WE V, konnte am Ortstermin nur von außen besichtigt werden. Der Besichtigungstermin wurde dem Eigentümer am 11.08.2025 schriftlich mitgeteilt.

Der Unterzeichner hielt sich am Termin von ca. 8.35 Uhr bis ca. 9.15 Uhr am Grundstück auf.

Nachdem der Eigentümer innerhalb dieses Zeitraums die Besichtigung (innen) nicht ermöglichte, wird die Wertermittlung auftragsgemäß nach dem äußeren Anschein und ohne mündliche Beschreibung durchgeführt (Risiko).

#### **Anmerkung zur Wohnfläche / Unterlagen:**

Die Wohnfläche wurde auf Basis von vorliegenden Unterlagen, Grundrisse/Aufteilungsplan sowie mit Hilfe von Umrechnungskoeffizienten der aktuellen Wertermittlungsliteratur ermittelt. Ein Aufmaß wurde nicht vorgenommen (Abweichungen möglich). Die uns vorgelegten Unterlagen wurden vom Bauarchiv und dem Grundbuchamt zur Verfügung gestellt.

Der Unterzeichner unterstellt in dieser Wertermittlung, dass diese Unterlagen korrekt sind.

## 2 Grund- und Bodenbeschreibung

### 2.1 Lage

#### 2.1.1 Großräumige Lage

Bundesland:	Rheinland-Pfalz
Kreis:	Ludwigshafen am Rhein (kreisfreie Stadt)
Ort und Einwohnerzahl:	Ludwigshafen/Rhein (ca. 177.000 Einwohner); Stadtteil Mundenheim (ca. 15.000 Einwohner)
überörtliche Anbindung / Entfernungen:	<u>Nächstgelegene größere Städte:</u> Mannheim ca. 5,5 km, Heidelberg ca. 25 km  <u>Landeshauptstadt:</u> Mainz ca. 81 km  <u>Bundesstraßen:</u> B 38 ca. 130 m, B 44 ca. 1,3 km  <u>Autobahnzufahrt:</u> A 650 Ludwigshafen ca. 3 km  <u>Bahnhof:</u> HBF Ludwigshafen am Rhein ca. 2 km, Bhf. Mundenheim ca. 2,5 km  <u>Flughafen:</u> Frankfurt am Main ca. 83 km

#### 2.1.2 Kleinräumige Lage

innerörtliche Lage:	Die Entfernung zum Stadtzentrum beträgt ca. 1 km. Geschäfte des täglichen Bedarfs in fußläufiger Entfernung; Schulen und Ärzte in fußläufiger Entfernung; öffentliche Verkehrsmittel in fußläufiger Entfernung
Art der Bebauung und Nutzungen in der Straße und im Ortsteil:	überwiegend wohnbauliche Nutzungen; überwiegend II – V geschossige Bauweise
Beeinträchtigungen:	keine
Topografie:	eben

### 2.2 Gestalt und Form

Gestalt und Form:	Siehe Flurkarte unter Anlagen.
-------------------	--------------------------------

### 2.3 Erschließung, Baugrund etc.

Straßenart:	Anliegerstraße
Straßenausbau:	voll ausgebaut, Fahrbahn aus Bitumen; Gehwege beiderseitig vorhanden; Parkstreifen nicht vorhanden
Anschlüsse an Versorgungsleitungen und Abwasserbeseitigung:	vorhanden
Grenzverhältnisse, nachbarliche Gemeinsamkeiten:	einseitige Grenzbebauung des Wohnhauses; eingefriedet durch Mauer, Zaun
Baugrund, Grundwasser (soweit augenscheinlich ersichtlich):	gewachsener, normal tragfähiger Baugrund
Altlasten:	Gemäß schriftlicher Auskunft der zuständigen Behörde ist das Bewertungsobjekt im Altlastenkataster nicht als Verdachtsfläche aufgeführt.
Anmerkung:	In dieser Wertermittlung ist eine lageübliche Baugrund- und Grundwassersituation insoweit berücksichtigt, wie sie in die Vergleichskaufpreise bzw. Bodenrichtwerte eingeflossen ist. Darüberhinausgehende vertiefende Untersuchungen und Nachforschungen wurden auftragsgemäß nicht angestellt.

### 2.4 Privatrechtliche Situation

grundbuchlich gesicherte Belastungen:	Dem Sachverständigen liegt ein unbeglaubigter Grundbuchauszug vom 08.01.2025 vor. Hiernach bestehen in Abteilung II des Wohnungsgrundbuchs von Mundenheim (Ludwigshafen), Blatt 5095 folgende Eintragungen: Pos. 1-6: gelöscht.  Lt. Beschluss vom 07.04.2025 ist die Zwangsversteigerung angeordnet.
Anmerkung:	Schuldverhältnisse, die ggf. in Abteilung III des Grundbuchs verzeichnet sein können, werden in diesem Gutachten nicht berücksichtigt. Es wird davon ausgegangen, dass ggf. valutierende Schulden beim Verkauf gelöscht oder durch Reduzierung des Verkaufspreises ausgeglichen werden.
nicht eingetragene Rechte und Lasten:	Sonstige nicht eingetragene Lasten und (z.B. begünstigende) Rechte, besondere Wohnungs- und Mietbindungen sowie Verunreinigungen (z.B. Altlasten) sind augenscheinlich und nach Befragung im Ortstermin nicht vorhanden.

Diesbezüglich wurden auftragsgemäß keine weiteren Nachforschungen und Untersuchungen angestellt. Diesbezügliche Besonderheiten sind ggf. zusätzlich zu dieser Wertermittlung zu berücksichtigen.

## 2.5 Öffentlich-rechtliche Situation

### 2.5.1 Baulasten und Denkmalschutz

Eintragungen im Baulastenverzeichnis:

Lt. telefonischer Auskunft der zuständigen Behörde enthält das Baulastenverzeichnis keine wertbeeinflussenden Eintragungen.

Denkmalschutz:

Lt. Auskunft des Verzeichnisses der Kulturdenkmäler besteht für das Bewertungsobjekt kein Denkmalschutz.

### 2.5.2 Bauplanungsrecht

Darstellungen im Flächennutzungsplan:

Der Bereich des Bewertungsobjekts ist im Flächennutzungsplan als Wohnbaufläche (W) dargestellt.

Festsetzungen im Bebauungsplan:

Für den Bereich des Bewertungsobjektes ist kein rechtskräftiger Bebauungsplan vorhanden. Die Zulässigkeit von Vorhaben ist demzufolge nach § 34 BauGB zu beurteilen.

### 2.5.3 Bauordnungsrecht

Die Wertermittlung wurde auftragsgemäß auf der Grundlage des realisierten Vorhabens durchgeführt.

Das Vorliegen einer Baugenehmigung und ggf. die Übereinstimmung des ausgeführten Vorhabens mit den vorgelegten Bauzeichnungen und der Baugenehmigung und dem Bauordnungsrecht und der verbindlichen Bauleitplanung soweit möglich geprüft.

Offensichtlich erkennbare Widersprüche wurden jedoch nicht festgestellt.

Bei dieser Wertermittlung wird deshalb die materielle Legalität der baulichen Anlagen und Nutzungen vorausgesetzt.

Die Wertermittlung wurde auftragsgemäß auf der Grundlage des realisierten Vorhabens durchgeführt.

## 2.6 Entwicklungszustand inkl. Beitragssituation

Entwicklungszustand (Grundstücksqualität):

baureifes Land  
(vgl. § 3 Abs. 4 ImmoWertV 21)

beitragsrechtlicher Zustand:

Für den beitragsrechtlichen Zustand des Grundstücks ist die Verpflichtung zur Entrichtung von grundstücksbezogenen Beiträgen maßgebend. Als Beiträge gelten auch grundstücksbezogene Sonderabgaben und beitragsähnliche Abgaben.

Das Bewertungsgrundstück ist bezüglich der Beiträge für Erschließungseinrichtungen nach BauGB und KAG als beitragsfrei unterstellt.

## **2.7 Hinweise zu den durchgeführten Erhebungen**

Die Informationen zur privatrechtlichen und öffentlich-rechtlichen Situation wurden, sofern nicht anders angegeben, mündlich eingeholt.

Es wird empfohlen, vor einer vermögensmäßigen Disposition bezüglich des Bewertungsobjekts zu diesen Angaben von der jeweils zuständigen Stelle schriftliche Bestätigungen einzuholen.

## **2.8 Derzeitige Nutzung und Vermietungssituation**

Das Grundstück ist mit einem Mehrfamilienhaus bebaut (vgl. nachfolgende Gebäudebeschreibung).

Die zu bewertende Wohneinheit Nr. V mit Garage V ist, soweit bekannt, aktuell eigengenutzt.

### 3 Beschreibung der Gebäude und Außenanlagen

#### 3.1 Vorbemerkungen zur Gebäudebeschreibung

Grundlage für die Gebäudebeschreibungen sind die Erhebungen im Rahmen der Ortsbe-  
sichtigung sowie die ggf. vorliegenden Bauakten und Beschreibungen.

Die Gebäude und Außenanlagen werden nur insoweit beschrieben, wie es für die Herlei-  
tung der Daten in der Wertermittlung notwendig ist. Hierbei werden die offensichtlichen und  
vorherrschenden Ausführungen und Ausstattungen beschrieben. In einzelnen Bereichen  
können Abweichungen auftreten, die dann allerdings nicht wesentlich werterheblich sind.  
Angaben über nicht sichtbare Bauteile beruhen auf Angaben aus den vorliegenden Unter-  
lagen, Hinweisen während des Ortstermins bzw. Annahmen auf Grundlage der üblichen  
Ausführung im Baujahr. Die Funktionsfähigkeit einzelner Bauteile und Anlagen sowie der  
technischen Ausstattungen und Installationen (Heizung, Elektro, Wasser etc.) wurde nicht  
geprüft; im Gutachten wird die Funktionsfähigkeit unterstellt.

Baumängel und -schäden wurden soweit aufgenommen, wie sie zerstörungsfrei, d.h. offen-  
sichtlich erkennbar waren. In diesem Gutachten sind die Auswirkungen der ggf. vorhande-  
nen Bauschäden und Baumängel auf den Verkehrswert nur pauschal berücksichtigt wor-  
den. Es wird ggf. empfohlen, eine diesbezüglich vertiefende Untersuchung anstellen zu  
lassen. Untersuchungen auf pflanzliche und tierische Schädlinge sowie über gesundheits-  
schädigende Baumaterialien wurden nicht durchgeführt.

#### 3.2 Mehrfamilienhaus (WE V)

##### 3.2.1 Gebäudeart, Baujahr und Außenansicht

Gebäudeart:	Mehrfamilienhaus (WE V); viergeschossig; Walmdach; einseitig angebaut
Baujahr:	1970 (gemäß Bauakte bis 1970)
Energieeffizienz:	Energieausweis liegt nicht vor
Barrierefreiheit:	Der Zugang zum Gebäude ist nicht barrierefrei.
Außenansicht:	insgesamt verputzt und gestrichen

##### 3.2.2 Nutzungseinheiten, Raumaufteilung

###### It. Grundriss und Flächenberechnung:

###### WE V, 4. Obergeschoss:

Wohnzimmer, Balkon, Küche, Speisekammer, Abstellraum, Bad/WC, Kind, Kind, Eltern  
Flur

Garage & Keller (mit Nr. V gekennzeichnet)

### 3.2.3 Gebäudekonstruktion (Keller, Wände, Decken, Treppen, Dach)

Konstruktionsart:	Massivbau
Fundamente:	Stampfbeton
Keller:	Stampfbeton, Mauerwerk
Umfassungswände:	Mauerwerk
Innenwände:	Mauerwerk, Fertigteile
Geschossdecken:	Stahlbetonmassivdecke
Treppen / Aufzug:	<u>Geschosstreppe:</u> Stahlbeton (nach Grundriss mit Auszuganlage)
Hauseingang(sbereich):	Eingangstür mit Lichtausschnitt, Hauseingang gepflegt
Dach:	<u>Dachkonstruktion:</u> Holzdach  <u>Dachform:</u> Walmdach  <u>Dacheindeckung:</u> Dachziegel

### 3.2.4 Allgemeine technische Gebäudeausstattung

Wasserinstallationen:	zentrale Wasserversorgung über Anschluss an das öffentliche Trinkwassernetz
Abwasserinstallationen:	Ableitung in kommunales Abwasserkanalnetz
Elektroinstallation:	nicht besichtigt
Heizung:	nicht besichtigt (lt. Grundriss Öl- Zentralheizung)

### 3.2.5 Raumausstattungen und Ausbaurzustand

#### 3.2.5.1 Innenbeschreibung

Bodenbeläge:	nicht besichtigt
Wandbekleidungen:	nicht besichtigt
Deckenbekleidungen:	nicht besichtigt

Fenster:	Fenster aus Kunststoff mit Isolierverglasung (soweit ersichtlich)
Türen:	<u>Wohnungseingangstür:</u> Holztür
sanitäre Installation:	nicht besichtigt
Bauschäden und Baumängel:	nicht besichtigt
Grundrissgestaltung:	zweckmäßig, für das Baujahr zeittypisch

### 3.2.6 Besondere Bauteile / Einrichtungen, Zustand des Gebäudes

besondere Bauteile:	Balkon, Eingangstreppe mit Überdachung
besondere Einrichtungen:	nicht besichtigt
Besonnung und Belichtung:	gut bis ausreichend
Bauschäden und Baumängel:	siehe besondere objektspezifische Grundstücksmerkmale und Alterswertminderung
wirtschaftliche Wertminderungen:	siehe besondere objektspezifische Grundstücksmerkmale und Alterswertminderung
Allgemeinbeurteilung:	Der bauliche Zustand des Gebäudes erscheint als normal. Es besteht ein geringfügiger Unterhaltungsstau und allgemeiner Renovierungsbedarf.

### 3.3 Außenanlagen

Versorgungsanlagen vom Hausanschluss bis an das öffentliche Netz, Wegebefestigung, Hofbefestigung, Gartenanlagen und Pflanzungen, Einfriedung

## 4 Ermittlung des Verkehrswerts

### 4.1 Grundstücksdaten

Nachfolgend wird der Verkehrswert für das mit einem Miteigentumsanteil (WE V) bebaute Grundstück in 67061 Ludwigshafen am Rhein, Arnulfstr. 32 zum Wertermittlungsstichtag 16.09.2025 ermittelt.

Grundstücksdaten:

Grundbuch	Blatt	lfd. Nr.
Mundenheim (Ludwigshafen am Rhein)	5095	1
Gemarkung	Flurstück	Flächenanteil
Mundenheim (Ludwigshafen am Rhein) Miteigentum 1.082,714/5.000 an 197 m <sup>2</sup>	3314/57	42,66 m <sup>2</sup>

### 4.2 Verfahrenswahl mit Begründung

Entsprechend den Gepflogenheiten im gewöhnlichen Geschäftsverkehr und der sonstigen Umstände dieses Einzelfalls, insbesondere der Eignung der zur Verfügung stehenden Daten (vgl. § 6 Abs. 1 Satz 2 ImmoWertV 21) ist der Verkehrswert von Grundstücken mit der Nutzbarkeit des Bewertungsobjekts vorrangig mit Hilfe des **Ertragswertverfahrens** (gem. §§ 27 – 34 ImmoWertV 21) zu ermitteln, weil bei der Kaufpreisbildung der marktüblich erzielbare Ertrag im Vordergrund steht.

Der vorläufige Ertragswert ergibt sich als Summe aus dem Bodenwert, des Reinertrags, der Restnutzungsdauer und des objektspezifisch angepassten Liegenschaftszinssatzes. Zusätzlich wird eine **Sachwertermittlung** durchgeführt; das Ergebnis wird unterstützend für die Ermittlung des Verkehrswerts (auch zur Beurteilung der Nachhaltigkeit des Werts der baulichen Substanz) herangezogen.

Das Sachwertverfahren (gem. §§ 35 – 39 ImmoWertV 21) basiert im Wesentlichen auf der Beurteilung des Substanzwerts. Der vorläufige Sachwert (d. h. der Substanzwert des Grundstücks) wird als Summe aus dem Bodenwert, dem vorläufigen Sachwert der baulichen Anlagen und dem vorläufigen Sachwert der baulichen Außenanlagen und sonstigen Anlagen ermittelt.

Der **Bodenwert** ist jeweils getrennt vom Wert der baulichen und sonstigen Anlagen bzw. vom Ertragswert der baulichen Anlagen i. d. R. auf der Grundlage von Vergleichskaufpreisen im Vergleichswertverfahren (vgl. § 40 Abs. 1 ImmoWertV 21) so zu ermitteln, wie er sich ergeben würde, wenn das Grundstück unbebaut wäre.

Liegen jedoch geeignete Bodenrichtwerte vor, so können diese zur Bodenwertermittlung herangezogen werden (vgl. § 40 Abs. 2 ImmoWertV 21). Der Bodenrichtwert ist der durchschnittliche Lagewert des Bodens für eine Mehrheit von Grundstücken, die zu einer Bodenrichtwertzone zusammengefasst werden, für die im Wesentlichen gleiche Nutzungs- und Wertverhältnisse vorliegen. Er ist bezogen auf den Quadratmeter Grundstücksfläche. Der veröffentlichte Bodenrichtwert wurde bezüglich seiner absoluten Höhe auf Plausibilität überprüft und als zutreffend beurteilt. Die nachstehende Bodenwertermittlung erfolgt deshalb auf der Grundlage des Bodenrichtwerts. Abweichungen des Bewertungsgrundstücks von dem Richtwertgrundstück in den wertbeeinflussenden Grundstücksmerkmalen – wie Erschließungszustand, beitragsrechtlicher Zustand, Lagemerkmale, Art und Maß der baulichen oder sonstigen Nutzung, Bodenbeschaffenheit, Grundstückszuschnitt – sind durch entsprechende Anpassungen des Bodenrichtwerts berücksichtigt.

Sowohl bei der Ertragswert- als auch bei der Sachwertermittlung sind alle, das Bewertungsgrundstück betreffende besonderen objektspezifischen Grundstücksmerkmale sachgemäß zu berücksichtigen. Dazu zählen:

- besondere Ertragsverhältnisse (z. B. Abweichungen von der marktüblich erzielbaren Miete),
- Baumängel und Bauschäden,
- grundstücksbezogene Rechte und Belastungen,
- Nutzung des Grundstücks für Werbezwecke und
- Abweichungen in der Grundstücksgröße, insbesondere wenn Teilflächen selbstständig verwertbar sind.

### 4.3 Bodenwertermittlung

#### Bodenrichtwert mit Definition des Bodenrichtwertgrundstücks

Der **Bodenrichtwert** beträgt **575,00 €/m<sup>2</sup>** zum **Stichtag 01.01.2024**. Das Bodenrichtwertgrundstück ist wie folgt definiert:

Entwicklungsstufe	=	baureifes Land
Art der baulichen Nutzung	=	WA (allgemeines Wohngebiet)
beitragsrechtlicher Zustand	=	frei
Geschossflächenzahl (WGFZ)	=	1,60
Bauweise	=	geschlossen
Grundstücksfläche (f)	=	keine Angabe
Grundstückstiefe (t)	=	30 m

#### Beschreibung des Bewertungsgrundstücks

Wertermittlungsstichtag	=	16.09.2025
Entwicklungsstufe	=	baureifes Land
Art der baulichen Nutzung	=	WA (allgemeines Wohngebiet)
beitragsrechtlicher Zustand	=	frei
Geschossflächenzahl (WGFZ)	=	2,8
Bauweise	=	geschlossen
Grundstücksfläche (f)	=	42,66 m <sup>2</sup>
Grundstückstiefe (t)	=	10 m

## Bodenwertermittlung des Bewertungsgrundstücks

Nachfolgend wird der Bodenrichtwert an die allgemeinen Wertverhältnisse zum Wertermittlungsstichtag 16.09.2025 und die wertbeeinflussenden Grundstücksmerkmale des Bewertungsgrundstücks angepasst.

I. Umrechnung des Bodenrichtwerts auf den beitragsfreien Zustand		Erläuterung
beitragsrechtlicher Zustand des Bodenrichtwerts	= frei	
beitragsfreier Bodenrichtwert (Ausgangswert für weitere Anpassung)	= 575,00 €/m <sup>2</sup>	

II. Zeitliche Anpassung des Bodenrichtwerts				
	Richtwertgrundstück	Bewertungsgrundstück	Anpassungsfaktor	Erläuterung
Stichtag	01.01.2024	16.09.2025	× 1,050	E1

III. Anpassungen wegen Abweichungen in den wertbeeinflussenden Grundstücksmerkmalen				
Art der baulichen Nutzung	WA (allgemeines Wohngebiet)	WA (allgemeines Wohngebiet)	× 1,000	
lageangepasster beitragsfreier BRW am Wertermittlungsstichtag			= 603,75 €/m <sup>2</sup>	
WGFZ	1,60	2,8	× 1,400	E2
Fläche (m <sup>2</sup> )	keine Angabe	42,66	× 1,000	
Entwicklungsstufe	baureifes Land	baureifes Land	× 1,000	
Bauweise	geschlossen	geschlossen	× 1,000	
Tiefe (m)	30	10	× 1,000	
vorläufiger objektspezifisch angepasster beitragsfreier Bodenrichtwert			= 845,25 €/m <sup>2</sup>	

IV. Ermittlung des Gesamtbodenwerts		Erläuterung
objektspezifisch angepasster beitragsfreier Bodenrichtwert	= 845,25 €/m <sup>2</sup>	
Flächenanteil	× 42,66 m <sup>2</sup>	
beitragsfreier Bodenwertanteil	= 36.058,36 € rd. <u>36.060,00 €</u>	

Der **beitragsfreie Bodenwertanteil** beträgt zum Wertermittlungsstichtag 16.09.2025 insgesamt 36.060,00 €.

### 4.3.1 Erläuterungen zur Bodenrichtwertanpassung

#### E1

Umrechnung des Bodenrichtwerts auf die allgemeinen Wertverhältnisse zum Wertermittlungsstichtag.

#### E2

Die WGFZ-Anpassung des übergenutzten Grundstücks (bebaut mit einem Mehrfamilienhaus) führt zur Steigerung des Bodenwerts mit Faktor rd. 1,40.

## 4.4 Ertragswertermittlung

### 4.4.1 Das Ertragswertmodell der Immobilienwertermittlungsverordnung

Das Modell für die Ermittlung des Ertragswerts ist in den §§ 27 – 34 ImmoWertV 21 beschrieben.

Die Ermittlung des Ertragswerts basiert auf den marktüblich erzielbaren jährlichen Erträgen (insbesondere Mieten und Pachten) aus dem Grundstück. Die Summe aller Erträge wird als **Rohertrag** bezeichnet. Maßgeblich für den vorläufigen (Ertrags)Wert des Grundstücks ist jedoch der **Reinertrag**. Der Reinertrag ermittelt sich als Rohertrag abzüglich der Aufwendungen, die der Eigentümer für die Bewirtschaftung einschließlich Erhaltung des Grundstücks aufwenden muss (**Bewirtschaftungskosten**).

Das Ertragswertverfahren fußt auf der Überlegung, dass der dem Grundstückseigentümer verbleibende Reinertrag aus dem Grundstück die Verzinsung des Grundstückswerts (bzw. des dafür gezahlten Kaufpreises) darstellt. Deshalb wird der Ertragswert als **Rentenbarwert** durch Kapitalisierung des Reinertrags bestimmt.

Hierbei ist zu beachten, dass der Reinertrag für ein bebautes Grundstück sowohl die Verzinsung für den Grund und Boden als auch für die auf dem Grundstück vorhandenen baulichen (insbesondere Gebäude) und sonstigen Anlagen (z. B. Anpflanzungen) darstellt. Der Grund und Boden gilt grundsätzlich als unvergänglich (bzw. unzerstörbar). Dagegen ist die (wirtschaftliche) **Restnutzungsdauer** der baulichen und sonstigen Anlagen zeitlich begrenzt.

Der **Bodenwert** ist getrennt vom Wert der Gebäude und Außenanlagen i. d. R. im Vergleichswertverfahren (vgl. § 40 Abs. 1 ImmoWertV 21) grundsätzlich so zu ermitteln, wie er sich ergeben würde, wenn das Grundstück unbebaut wäre.

Der auf den Bodenwert entfallende Reinertragsanteil wird durch Multiplikation des Bodenwerts mit dem (objektspezifisch angepassten) **Liegenschaftszinssatz** bestimmt. (Der Bodenreinertragsanteil stellt somit die ewige Rentenrate des Bodenwerts dar.)

Der auf die baulichen Anlagen entfallende Reinertragsanteil ergibt sich als Differenz „(Gesamt)Reinertrag des Grundstücks“ abzüglich „Reinertragsanteil des Grund und Bodens“. Der vorläufige **Ertragswert der baulichen Anlagen** wird durch Kapitalisierung (d. h. Rentenbarwertberechnung) des (Rein)Ertragsanteils der baulichen und sonstigen Anlagen unter Verwendung des (objektspezifisch angepassten) Liegenschaftszinssatzes und der Restnutzungsdauer ermittelt.

Der vorläufige Ertragswert setzt sich aus der Summe von „Bodenwert“ und „vorläufigem Ertragswert der baulichen Anlagen“ zusammen.

Ggf. bestehende **besondere objektspezifische Grundstücksmerkmale**, die bei der Ermittlung des vorläufigen Ertragswerts nicht berücksichtigt wurden, sind bei der Ableitung des Ertragswerts aus dem marktangepassten vorläufigen Ertragswert sachgemäß zu berücksichtigen.

Das **Ertragswertverfahren** stellt insbesondere durch Verwendung des aus Kaufpreisen abgeleiteten Liegenschaftszinssatzes **einen Kaufpreisvergleich** im Wesentlichen auf der Grundlage des marktüblich erzielbaren Grundstücksreinertrages dar.

### 4.4.2 Erläuterungen der bei der Ertragswertberechnung verwendeten Begriffe

#### **Rohertrag (§ 31 Abs. 2 ImmoWertV 21)**

Der Rohertrag umfasst alle bei ordnungsgemäßer Bewirtschaftung und zulässiger Nutzung marktüblich erzielbaren Erträge aus dem Grundstück. Bei der Ermittlung des Rohertrags ist von den üblichen (nachhaltig gesicherten) Einnahmemöglichkeiten des Grundstücks (insbesondere der Gebäude) auszugehen. Als marktüblich erzielbare Erträge können auch die tatsächlichen Erträge zugrunde gelegt werden, wenn diese marktüblich sind.

Weicht die tatsächliche Nutzung von Grundstücken oder Grundstücksteilen von den üblichen, nachhaltig gesicherten Nutzungsmöglichkeiten ab und/oder werden für die tatsächliche Nutzung von Grundstücken oder Grundstücksteilen vom Üblichen abweichende Entgelte erzielt, sind für die Ermittlung des Rohertrags zunächst die für eine übliche Nutzung marktüblich erzielbaren Erträge zugrunde zu legen.

### **Bewirtschaftungskosten (§ 32 ImmoWertV 21)**

Die Bewirtschaftungskosten sind marktüblich entstehende Aufwendungen, die für eine ordnungsgemäße Bewirtschaftung und zulässige Nutzung des Grundstücks (insbesondere der Gebäude) laufend erforderlich sind. Die Bewirtschaftungskosten umfassen die Verwaltungskosten, die Instandhaltungskosten, das Mietausfallwagnis und die Betriebskosten.

Unter dem Mietausfallwagnis ist insbesondere das Risiko einer Ertragsminderung zu verstehen, die durch uneinbringliche Rückstände von Mieten, Pachten und sonstigen Einnahmen oder durch vorübergehenden Leerstand von Raum, der zur Vermietung, Verpachtung oder sonstigen Nutzung bestimmt ist, entsteht. Es umfasst auch das Risiko von uneinbringlichen Kosten einer Rechtsverfolgung auf Zahlung, Aufhebung eines Mietverhältnisses oder Räumung (§ 32 Abs. 4 ImmoWertV 21 und § 29 Satz 1 und 2 II. BV).

Zur Bestimmung des Reinertrags werden vom Rohertrag nur die Bewirtschaftungskosten(anteile) in Abzug gebracht, die vom Eigentümer zu tragen sind, d. h. nicht zusätzlich zum angesetzten Rohertrag auf die Mieter umgelegt werden können.

### **Ertragswert / Rentenbarwert (§ 29 und § 34 ImmoWertV 21)**

Der vorläufige Ertragswert ist der auf die Wertverhältnisse am Wertermittlungsstichtag bezogene (Einmal)Betrag, der der Summe aller aus dem Objekt während seiner Nutzungsdauer erzielbaren (Rein)Erträge einschließlich Zinsen und Zinseszinsen entspricht. Die Einkünfte aller während der Nutzungsdauer noch anfallenden Erträge – abgezinst auf die Wertverhältnisse zum Wertermittlungsstichtag – sind wertmäßig gleichzusetzen mit dem vorläufigen Ertragswert des Objekts.

Als Nutzungsdauer ist für die baulichen und sonstigen Anlagen die Restnutzungsdauer anzusetzen, für den Grund und Boden unendlich (ewige Rente).

### **Liegenschaftszinssatz (§ 21 Abs. 2 ImmoWertV 21)**

Der Liegenschaftszinssatz ist eine Rechengröße im Ertragswertverfahren. Er ist auf der Grundlage geeigneter Kaufpreise und der ihnen entsprechenden Reinerträge für mit dem Bewertungsgrundstück hinsichtlich Nutzung und Bebauung gleichartiger Grundstücke nach den Grundsätzen des Ertragswertverfahrens als Durchschnittswert abgeleitet (vgl. § 21 Abs. 2 ImmoWertV 21). Der Ansatz des (marktkonformen) objektspezifisch angepassten Liegenschaftszinssatzes für die Wertermittlung im Ertragswertverfahren stellt somit sicher, dass das Ertragswertverfahren ein marktkonformes Ergebnis liefert, d.h. dem Verkehrswert entspricht. Der Liegenschaftszinssatz übernimmt demzufolge die Funktion der Marktanpassung im Ertragswertverfahren. Durch ihn werden die allgemeinen Wertverhältnisse auf dem Grundstücksmarkt erfasst.

### **Restnutzungsdauer (§ 4 i. V. m. § 12 Abs. 5 ImmoWertV 21)**

Die Restnutzungsdauer bezeichnet die Anzahl der Jahre, in denen eine bauliche Anlage bei ordnungsgemäßer Bewirtschaftung voraussichtlich noch wirtschaftlich genutzt werden kann. Als Restnutzungsdauer ist in erster Näherung die Differenz aus 'üblicher Gesamtnutzungsdauer' abzüglich 'tatsächlichem Lebensalter am Wertermittlungsstichtag' zugrunde gelegt. Diese wird allerdings dann verlängert (d. h. das Gebäude fiktiv verjüngt), wenn beim Bewertungsobjekt wesentliche Modernisierungsmaßnahmen durchgeführt wurden oder in den Wertermittlungsansätzen unmittelbar erforderliche Arbeiten zur Beseitigung des Unterhaltungsstaus sowie zur Modernisierung in der Wertermittlung als bereits durchgeführt unterstellt werden.

**Marktübliche Zu- oder Abschläge (§ 7 Abs. 2 ImmoWertV 21)**

Lassen sich die allgemeinen Wertverhältnisse bei Verwendung der Liegenschaftszinssätze auch durch eine Anpassung mittels Indexreihen oder in anderer geeigneter Weise nicht ausreichend berücksichtigen, ist zur Ermittlung des marktangepassten vorläufigen Ertragswerts eine zusätzliche Marktanpassung durch marktübliche Zu- oder Abschläge erforderlich.

**Besondere objektspezifische Grundstücksmerkmale (§ 8 Abs. 3 ImmoWertV 21)**

Unter den besonderen objektspezifischen Grundstücksmerkmalen versteht man alle vom üblichen Zustand vergleichbarer Objekte abweichenden individuellen Eigenschaften des Bewertungsobjekts (z. B. Abweichungen vom normalen baulichen Zustand, eine wirtschaftliche Überalterung, insbesondere Baumängel und Bauschäden (siehe nachfolgende Erläuterungen), grundstücksbezogene Rechte und Belastungen oder Abweichungen von den marktüblich erzielbaren Erträgen).

**Baumängel und Bauschäden (§ 8 Abs. 3 ImmoWertV 21)**

Baumängel sind Fehler, die dem Gebäude i. d. R. bereits von Anfang an anhaften – z. B. durch mangelhafte Ausführung oder Planung. Sie können sich auch als funktionale oder ästhetische Mängel durch die Weiterentwicklung des Standards oder Wandlungen in der Mode einstellen.

Bauschäden sind auf unterlassene Unterhaltungsaufwendungen, auf nachträgliche äußere Einwirkungen oder auf Folgen von Baumängeln zurückzuführen.

Für behebbare Schäden und Mängel werden die diesbezüglichen Wertminderungen auf der Grundlage der Kosten geschätzt, die zu ihrer Beseitigung aufzuwenden sind. Die Schätzung kann durch pauschale Ansätze oder auf der Grundlage von auf Einzelpositionen bezogenen Kostenermittlungen erfolgen.

Der Bewertungssachverständige kann i. d. R. die wirklich erforderlichen Aufwendungen zur Herstellung eines normalen Bauzustandes nur überschlägig schätzen, da

- nur zerstörungsfrei – augenscheinlich untersucht wird,
- grundsätzlich keine Bauschadensbegutachtung erfolgt (dazu ist die Beauftragung eines Sachverständigen für Schäden an Gebäuden notwendig).

Es wird ausdrücklich darauf hingewiesen, dass die Angaben in dieser Verkehrswertermittlung allein aufgrund Mitteilung von Auftraggeber, Mieter etc. und darauf beruhenden Inaugenscheinnahme beim Ortstermin ohne jegliche differenzierte Bestandsaufnahme, technischen, chemischen o. ä. Funktionsprüfungen, Vorplanung und Kostenschätzung angesetzt sind.

## 4.5 Ertragswertberechnung

Gebäudebezeichnung	Mieteinheit	Fläche (m <sup>2</sup> )	Anzahl (Stk.)	marktüblich erzielbare Nettokaltmiete		
	Nutzung/Lage			(€/m <sup>2</sup> bzw. (€/Stk.))	monatlich (€)	jährlich (€)
WE V	Wohnung 4. OG	104,87		8,70	912,37	10.948,44
Summe		104,87	-		912,37	10.948,44

Die Ertragswertermittlung wird auf der Grundlage der marktüblich erzielbaren Nettokaltmiete durchgeführt.

<b>jährlicher Rohertrag</b> (Summe der marktüblich erzielbaren jährlichen Nettokaltmieten)		<b>10.948,44 €</b>
<b>Bewirtschaftungskosten</b> (nur Anteil des Vermieters) (20,50 % der marktüblich erzielbaren jährlichen Nettokaltmiete)	–	<b>2.244,43 €</b>
<b>jährlicher Reinertrag</b>	<b>=</b>	<b>8.704,01 €</b>
<b>Reinertragsanteil des Bodens</b> 2,50 % von 36.060,00 € (Liegenschaftszinssatz × Bodenwert (beitragsfrei))	–	<b>901,50 €</b>
<b>Reinertragsanteil der baulichen und sonstigen Anlagen</b>	<b>=</b>	<b>7.802,51 €</b>
<b>Kapitalisierungsfaktor</b> (gem. § 34 Abs. 2 ImmoWertV 21) bei LZ = 2,50 % Liegenschaftszinssatz und RND = 28 Jahren Restnutzungsdauer	×	<b>19,965</b>
<b>vorläufiger Ertragswert der baulichen und sonstigen Anlagen</b>	<b>=</b>	<b>155.777,11 €</b>
<b>beitragsfreier Bodenwertanteil</b> (vgl. Bodenwertermittlung)	<b>+</b>	<b>36.060,00 €</b>
<b>vorläufiger Ertragswert</b>	<b>=</b>	<b>191.837,11 €</b>
<b>Marktanpassung durch marktübliche Zu- oder Abschläge</b>	–	<b>0,00 €</b>
<b>marktangepasster vorläufiger Ertragswert</b>	<b>=</b>	<b>191.837,11 €</b>
<b>besondere objektspezifische Grundstücksmerkmale</b>	<b>+</b>	<b>5.000,00 €</b>
<b>Ertragswert</b>	<b>=</b>	<b>196.837,11 €</b>
	<b>rd.</b>	<b>197.000,00 €</b>

#### 4.5.1 Erläuterung zur Ertragswertberechnung

##### Wohn- bzw. Nutzflächen

Die Berechnungen der Wohn- bzw. Nutzflächen wurden von mir durchgeführt. Sie orientieren sich an der Wohnflächen- und Mietwertrichtlinie zur wohnwertabhängigen Wohnflächenberechnung und Mietwertermittlung (WMR), in der die von der Rechtsprechung insbesondere für Mietwertermittlungen entwickelten Maßgaben zur wohnwertabhängigen Anrechnung der Grundflächen auf die Wohnfläche systematisiert sind, sofern diesbezügliche Besonderheiten nicht bereits in den Mietansätzen berücksichtigt sind (vgl. [2], Teil 1, Kapitel 15) bzw. an der in der regionalen Praxis üblichen Nutzflächenermittlung. Die Berechnungen können demzufolge teilweise von den diesbezüglichen Vorschriften (WoFIV; II. BV; DIN 283; DIN 277) abweichen; sie sind deshalb nur als Grundlage dieser Wertermittlung verwendbar.

##### Rohertrag

Die Basis für die Ermittlung des Rohertrags ist die aus dem Grundstück marktüblich erzielbare Nettokaltmiete. Diese entspricht der jährlichen Gesamtmiete ohne sämtliche auf den Mieter zusätzlich zur Grundmiete umlagefähigen Bewirtschaftungskosten.

Die marktüblich erzielbare Miete wurde auf der Grundlage von verfügbaren Vergleichsmieten für mit dem Bewertungsgrundstück vergleichbar genutzte Grundstücke

- aus dem Mietspiegel der Gemeinde (2025 Mietspanne 6,54€/m<sup>2</sup> – 9,02 €/m<sup>2</sup>),
- aus dem Sprengnetter Preisspiegel Wohnmieten aus dem Sprengnetter-Marktdatenportal
- aus der lage- und objektabhängigen Sprengnetter-Vergleichsmiete für ein Standardobjekt aus dem Sprengnetter-Marktdatenportal und/oder
- aus anderen Mietpreisveröffentlichungen

als mittelfristiger Durchschnittswert abgeleitet und angesetzt. Dabei werden wesentliche Qualitätsunterschiede des Bewertungsobjektes hinsichtlich der mietwertbeeinflussenden Eigenschaften durch entsprechende Anpassungen berücksichtigt.

##### Bewirtschaftungskosten

Die vom Vermieter zu tragenden Bewirtschaftungskostenanteile werden auf der Basis von Marktanalysen vergleichbar genutzter Grundstücke (insgesamt als prozentualer Anteil am Rohertrag, oder auch auf €/m<sup>2</sup> Wohn- oder Nutzfläche bezogen oder als Absolutbetrag je Nutzungseinheit bzw. Bewirtschaftungskostenanteil) bestimmt.

Dieser Wertermittlung werden u. a. die in [1], Kapitel 3.05 veröffentlichten durchschnittlichen Bewirtschaftungskosten zugrunde gelegt. Dabei wurde darauf geachtet, dass dasselbe Bestimmungsmodell verwendet wurde, das auch der Ableitung der Liegenschaftszinssätze zugrunde liegt.

##### Liegenschaftszinssatz

Der für das Bewertungsobjekt angesetzte objektspezifisch angepasste Liegenschaftszinssatz wurde auf der Grundlage

- der verfügbaren Angaben des örtlich zuständigen Gutachterausschusses unter Hinzuziehung
- der verfügbaren Angaben des Oberen Gutachterausschusses bzw. der Zentralen Geschäftsstelle,
- des in [1], Kapitel 3.04 veröffentlichten Gesamtsystems der bundesdurchschnittlichen Liegenschaftszinssätze als Referenz- und Ergänzungssystem, in dem die Liegenschaftszinssätze gegliedert nach Objektart, Restnutzungsdauer des Gebäudes sowie Objektgröße (d. h. des Gesamtgrundstückswerts) angegeben sind, sowie
- eigener Ableitungen des Sachverständigen, insbesondere zu der regionalen Anpassung der v. g. bundesdurchschnittlichen Liegenschaftszinssätze und/oder

- des lage- und objektabhängigen Sprengnetter-Liegenschaftszinssatzes aus dem Sprengnetter-Marktdatenportal bestimmt auf 2,5 %.

### Marktübliche Zu- oder Abschläge

Die allgemeinen Wertverhältnisse lassen sich bei Verwendung des Liegenschaftszinssatzes auch durch eine Anpassung mittels Indexreihen oder in anderer geeigneter Weise nicht ausreichend berücksichtigen. Aus diesem Grund ist zur Ermittlung des marktangepassten vorläufigen Ertragswerts eine zusätzliche Marktanpassung durch marktübliche Zu- oder Abschläge erforderlich.

### Gesamtnutzungsdauer & Restnutzungsdauer

Vgl. diesbezüglich die differenzierte GND & RND-Ableitung in der Sachwertermittlung.

### Besondere objektspezifische Grundstücksmerkmale

Hier werden die wertmäßigen Auswirkungen der nicht in den Wertermittlungsansätzen des Ertragswertverfahrens bereits berücksichtigten Besonderheiten des Objekts insoweit korrigierend berücksichtigt, wie sie offensichtlich waren oder vom Auftraggeber, Eigentümer etc. mitgeteilt worden sind.

besondere objektspezifische Grundstücksmerkmale	Wertbeeinflussung insg.
Unterhaltungsbesonderheiten	-7.500,00 €
<ul style="list-style-type: none"> <li>• Unterhaltungsstau inkl. Risikoabschlag für fehlende Innenbesichtigung -7.500,00 €</li> </ul>	
Weitere Besonderheiten	12.500,00 €
<ul style="list-style-type: none"> <li>• Sondereigentum (Garage Nr. V) 12.500,00 €</li> </ul>	
Summe	5.000,00 €

## 4.6 Sachwertermittlung

### 4.6.1 Das Sachwertmodell der Immobilienwertermittlungsverordnung

Das Modell der Verkehrswertermittlung im Sachwertverfahren ist in den §§ 35 – 39 ImmoWertV 21 beschrieben.

Der Sachwert wird demnach aus der Summe des Bodenwerts, den vorläufigen Sachwerten der auf dem Grundstück vorhandenen baulichen Anlagen (wie Gebäude und bauliche Außenanlagen) sowie der sonstigen (nicht baulichen) Anlagen (vgl. § 35 Abs. 2 ImmoWertV 21) und ggf. den Auswirkungen der zum Wertermittlungsstichtag vorhandenen besonderen objektspezifischen Grundstücksmerkmale abgeleitet.

Der Bodenwert ist getrennt vom Sachwert der baulichen und sonstigen Anlagen gemäß § 40 Abs. 1 ImmoWertV 21 i.d.R. im Vergleichswertverfahren nach den §§ 24 – 26 ImmoWertV 21 grundsätzlich so zu ermitteln, wie er sich ergeben würde, wenn das Grundstück unbebaut wäre.

Der vorläufige Sachwert der baulichen Anlagen (inkl. besonderer Bauteile, besonderer (Betriebs)Einrichtungen und sonstiger Vorrichtungen) ist auf der Grundlage durchschnittlicher Herstellungskosten unter Berücksichtigung der jeweils individuellen Merkmale, wie z.B. Objektart, Gebäudestandard und Restnutzungsdauer (Alterswertminderung) abzuleiten.

Der vorläufige Sachwert der Außenanlagen wird, sofern dieser nicht bereits anderweitig miterfasst worden ist, entsprechend der Vorgehensweise für die Gebäude i.d.R. auf der Grundlage von durchschnittlichen Herstellungskosten, Erfahrungssätzen oder hilfsweise durch sachverständige Schätzung (vgl. § 37 ImmoWertV 21) ermittelt.

Die Summe aus Bodenwert, vorläufigem Sachwert der baulichen Anlagen und vorläufigem Sachwert der baulichen Außenanlagen und sonstigen Anlagen ergibt den vorläufigen Sachwert des Grundstücks.

Der so rechnerisch ermittelte vorläufige Sachwert ist anschließend hinsichtlich seiner Realisierbarkeit auf dem örtlichen Grundstücksmarkt zu beurteilen. Zur Berücksichtigung der Marktlage (allgemeine Wertverhältnisse) ist i.d.R. eine Marktanpassung mittels Sachwertfaktor erforderlich. Diese sind durch Nachbewertungen, d.h. aus den Verhältnissen von realisierten Vergleichskaufpreisen und für diese Vergleichsobjekte berechnete vorläufige Sachwerte (= Substanzwerte) zu ermitteln. Die „Marktanpassung“ des vorläufigen Sachwerts an die Lage auf dem örtlichen Grundstücksmarkt führt im Ergebnis erst zum marktangepassten vorläufigen Sachwert des Grundstücks und stellt damit den „wichtigsten Rechenschritt“ innerhalb der Sachwertermittlung dar.

Das Sachwertverfahren ist insbesondere durch die Verwendung des Sachwertfaktors ein Preisvergleich, bei dem vorrangig der Zeitwert der Substanz (Boden + Gebäude + Außenanlagen + sonstige Anlagen) den Vergleichsmaßstab bildet.

Der Sachwert ergibt sich aus dem marktangepassten vorläufigen Sachwert nach Berücksichtigung ggf. vorhandener besonderer objektspezifischer Grundstücksmerkmale (vgl. § 35 Abs. 4 ImmoWertV 21).

### 4.6.2 Erläuterungen der bei der Sachwertberechnung verwendeten Begriffe

#### Herstellungskosten (§ 36 Abs. 2 ImmoWertV 21)

Die durchschnittlichen Herstellungskosten der baulichen Anlagen werden durch Multiplikation der Gebäudefläche (m<sup>2</sup>) des **(Norm)Gebäudes** mit **Normalherstellungskosten** (NHK) für vergleichbare Gebäude ermittelt. Den so ermittelten durchschnittlichen Herstellungskosten sind noch die Werte **von besonders zu veranschlagenden Bauteilen** und **besonderen (Betriebs) Einrichtungen** hinzuzurechnen.

## **Normalherstellungskosten**

Die Normalherstellungskosten (NHK) basieren auf Auswertungen von reinen Baukosten für Gebäude mit annähernd gleichem Ausbau- und Gebäudestandard ('Normobjekt'). Sie werden für die Wertermittlung auf ein einheitliches Index-Basisjahr zurückgerechnet. Die Normalherstellungskosten besitzen überwiegend die Dimension „€/m<sup>2</sup> Brutto-Grundfläche“ oder „€/m<sup>2</sup> Wohnfläche“ des Gebäudes und verstehen sich inkl. Mehrwertsteuer.

## **Baunebenkosten (Anlage 4 Nr. I.1. Abs. 3 ImmoWertV 21)**

Die Normalherstellungskosten umfassen u. a. auch die Baunebenkosten (BNK), welche als „Kosten für Planung, Baudurchführung, behördliche Prüfung und Genehmigungen“ definiert sind.

Die Baunebenkosten sind daher in den hier angesetzten durchschnittlichen Herstellungskosten bereits enthalten.

## **Baukostenregionalfaktor**

Der Regionalfaktor (Baukostenregionalfaktor) beschreibt im Allgemeinen das Verhältnis der durchschnittlichen örtlichen zu den bundesdurchschnittlichen Baukosten. Durch ihn sollen die durchschnittlichen Herstellungskosten an das örtliche Baukostenniveau angepasst werden. Gemäß § 36 Abs. 3 ImmoWertV 21 ist der Regionalfaktor ein bei der Ermittlung des Sachwertfaktors festgelegter Modellparameter.

## **Gesamtnutzungsdauer**

Die Gesamtnutzungsdauer (GND) bezeichnet die Anzahl der Jahre, in denen eine bauliche Anlage bei ordnungsgemäßer Bewirtschaftung vom Baujahr an gerechnet üblicherweise wirtschaftlich genutzt werden kann. Sie ergibt sich aus der Art der baulichen Anlage und dem den Wertermittlungsdaten zugrunde liegenden Modell.

## **Restnutzungsdauer (§ 4 i. V. m. § 12 Abs. 5 ImmoWertV 21)**

Die Restnutzungsdauer bezeichnet die Anzahl der Jahre, in denen eine bauliche Anlage bei ordnungsgemäßer Bewirtschaftung voraussichtlich noch wirtschaftlich genutzt werden kann. Als Restnutzungsdauer ist in erster Näherung die Differenz aus 'üblicher Gesamtnutzungsdauer' abzüglich 'tatsächlichem Lebensalter am Wertermittlungsstichtag' zugrunde gelegt. Diese wird allerdings dann verlängert (d. h. das Gebäude fiktiv verjüngt), wenn beim Bewertungsobjekt wesentliche Modernisierungsmaßnahmen durchgeführt wurden oder in den Wertermittlungsansätzen unmittelbar erforderliche Arbeiten zur Beseitigung des Unterhaltungsstaus sowie zur Modernisierung in der Wertermittlung als bereits durchgeführt unterstellt werden.

## **Alterswertminderung (§ 38 ImmoWertV 21)**

Die Wertminderung der Gebäude wegen Alters (Alterswertminderung) wird i. d. R. nach dem linearen Abschreibungsmodell auf der Basis der ermittelten **Restnutzungsdauer** (RND) des Gebäudes und der jeweils modellhaft anzusetzenden **Gesamtnutzungsdauer** (GND) vergleichbarer Gebäude ermittelt.

## **Zuschlag für nicht erfasste werthaltige einzelne Bauteile**

Von den Normalherstellungskosten nicht erfasste werthaltige einzelne Bauteile, wie beispielsweise besondere Bauteile, besondere (Betriebs-)Einrichtungen und sonstige Besonderheiten (u.a. Ausbauzuschlag) können durch marktübliche Zuschläge bei den durchschnittlichen Herstellungskosten berücksichtigt werden.

## **Außenanlagen**

Dies sind außerhalb der Gebäude befindliche mit dem Grundstück fest verbundene bauliche Anlagen (insbesondere Ver- und Entsorgungsanlagen von der Gebäudeaußenwand bis zur Grundstücksgrenze, Einfriedungen, Wegebefestigungen) und nicht bauliche Anlagen (insbesondere Gartenanlagen).

### **Sachwertfaktor (§ 21 Abs. 3 ImmoWertV 21)**

Das herstellungskostenorientierte Rechenergebnis „vorläufiger Sachwert“ ist in aller Regel nicht mit hierfür gezahlten Marktpreisen identisch. Deshalb muss das Rechenergebnis „vorläufiger Sachwert“ (= Substanzwert des Grundstücks) an den Markt, d. h. an die für vergleichbare Grundstücke realisierten Kaufpreise angepasst werden. Das erfolgt mittels des sog. objektspezifisch angepassten Sachwertfaktors.

Der Sachwertfaktor ist das durchschnittliche Verhältnis aus Kaufpreisen und den ihnen entsprechenden, nach den Vorschriften der ImmoWertV 21 ermittelten „vorläufigen Sachwerte“ (= Substanzwerte). Er wird vorrangig gegliedert nach der Objektart (er ist z.B. für Einfamilienhausgrundstücke anders als für Geschäftsgrundstücke), der Region (er ist z.B. in wirtschaftsstarken Regionen mit hohem Bodenwertniveau höher als in wirtschaftsschwachen Regionen) und der Objektgröße.

Durch die sachrichtige Anwendung des aus Kaufpreisen für vergleichbare Objekte abgeleiteten Sachwertfaktors ist das Sachwertverfahren ein echtes Vergleichspreisverfahren.

### **Marktübliche Zu- oder Abschläge (§ 7 Abs. 2 ImmoWertV 21)**

Lassen sich die allgemeinen Wertverhältnisse bei Verwendung der Sachwertfaktoren auch durch eine Anpassung mittels Indexreihen oder in anderer geeigneter Weise nicht ausreichend berücksichtigen, ist zur Ermittlung des marktangepassten vorläufigen Sachwerts eine zusätzliche Marktanpassung durch marktübliche Zu- oder Abschläge erforderlich.

### **Besondere objektspezifische Grundstücksmerkmale (§ 8 Abs. 3 ImmoWertV 21)**

Unter den besonderen objektspezifischen Grundstücksmerkmalen versteht man alle vom üblichen Zustand vergleichbarer Objekte abweichenden individuellen Eigenschaften des Bewertungsobjekts (z. B. Abweichungen vom normalen baulichen Zustand, eine wirtschaftliche Überalterung, insbesondere Baumängel und Bauschäden (siehe nachfolgende Erläuterungen), grundstücksbezogene Rechte und Belastungen oder Abweichungen von den marktüblich erzielbaren Erträgen).

### **Baumängel und Bauschäden (§ 8 Abs. 3 ImmoWertV 21)**

Baumängel sind Fehler, die dem Gebäude i. d. R. bereits von Anfang an anhaften – z. B. durch mangelhafte Ausführung oder Planung. Sie können sich auch als funktionale oder ästhetische Mängel durch die Weiterentwicklung des Standards oder Wandlungen in der Mode einstellen.

Bauschäden sind auf unterlassene Unterhaltungsaufwendungen, auf nachträgliche äußere Einwirkungen oder auf Folgen von Baumängeln zurückzuführen.

Für behebbare Schäden und Mängel werden die diesbezüglichen Wertminderungen auf der Grundlage der Kosten geschätzt, die zu ihrer Beseitigung aufzuwenden sind. Die Schätzung kann durch pauschale Ansätze oder auf der Grundlage von auf Einzelpositionen bezogenen Kostenermittlungen erfolgen.

Der Bewertungssachverständige kann i. d. R. die wirklich erforderlichen Aufwendungen zur Herstellung eines normalen Bauzustandes nur überschlägig schätzen, da

- nur zerstörungsfrei – augenscheinlich untersucht wird,
- grundsätzlich keine Bauschadensbegutachtung erfolgt (dazu ist die Beauftragung eines Sachverständigen für Schäden an Gebäuden notwendig).

Es wird ausdrücklich darauf hingewiesen, dass die Angaben in dieser Verkehrswertermittlung allein aufgrund der Mitteilung von Auftraggeber, Mieter etc. und darauf basierenden Inaugenscheinnahme beim Ortstermin ohne jegliche differenzierte Bestandsaufnahme, technischen, chemischen o. ä. Funktionsprüfungen, Vorplanung und Kostenschätzung angesetzt sind.

#### 4.7 Sachwertberechnung

Gebäudebezeichnung		WE V
Normalherstellungskosten (Basisjahr 2010)	=	1.283,00 €/m <sup>2</sup> WF
<b>Berechnungsbasis</b>		
• Wohn-/Nutzfläche (WF/NF)	x	104,87 m <sup>2</sup>
Zuschlag für nicht erfasste werthaltige einzelne Bauteile	+	250,00 €
Durchschnittliche Herstellungskosten der baulichen Anlagen im Basisjahr 2010	=	134.798,21 €
Baupreisindex (BPI) 16.09.2025 (2010 = 100)	x	188,6/100
Durchschnittliche Herstellungskosten der baulichen Anlagen am Stichtag	=	254.229,42 €
Regionalfaktor	x	1,000
Regionalisierte Herstellungskosten der baulichen Anlagen am Stichtag	=	254.229,42 €
<b>Alterswertminderung</b>		
• Modell		linear
• Gesamtnutzungsdauer (GND)		80 Jahre
• Restnutzungsdauer (RND)		28 Jahre
• prozentual		65,00 %
• Faktor	x	0,35
<b>vorläufiger Sachwert der baulichen Anlagen</b>	=	<b>88.980,30 €</b>

<b>vorläufiger Sachwert der baulichen Anlagen (ohne Außenanlagen)</b>		<b>88.980,30 €</b>
<b>vorläufiger Sachwert der baulichen Außenanlagen und sonstigen Anlagen</b>	+	<b>3.114,31 €</b>
<b>vorläufiger Sachwert der baulichen Anlagen</b>	=	<b>92.094,61 €</b>
<b>beitragsfreier Bodenwertanteil (vgl. Bodenwertermittlung)</b>	+	<b>36.060,00 €</b>
<b>vorläufiger Sachwert</b>	=	<b>128.154,61 €</b>
<b>Sachwertfaktor</b>	x	<b>1,40</b>
<b>Marktanpassung durch marktübliche Zu- oder Abschläge</b>	-	<b>0,00 €</b>
<b>marktangepasster vorläufiger Sachwert</b>	=	<b>179.416,45 €</b>
<b>besondere objektspezifische Grundstücksmerkmale</b>	+	<b>5.000,00 €</b>
<b>Sachwert</b>	=	<b>184.416,45 €</b>
	<b>rd.</b>	<b>184.000,00 €</b>

## 4.7.1 Erläuterung zur Sachwertberechnung

### Berechnungsbasis

Die Berechnung der Gebäudeflächen (Brutto-Grundflächen (BGF) oder Wohnflächen (WF)) wurde von mir durchgeführt. Die Berechnungen weichen modellbedingt teilweise von der diesbezüglichen Vorschrift (DIN 277 – Ausgabe 2005 bzw. WoFIV) ab; sie sind deshalb nur als Grundlage dieser Wertermittlung verwendbar. Die Abweichungen bestehen daher insbesondere in wertbezogenen Modifizierungen (vgl. [2], Teil 1, Kapitel 16 und 17);

bei der BGF z. B.

- (Nicht)Anrechnung der Gebäudeteile c (z. B. Balkone) und
- Anrechnung von (ausbaubaren, aber nicht ausgebauten) Dachgeschossen;

bei der WF z. B.

- Nichtanrechnung der Terrassenflächen.

### Herstellungskosten

Die Normalherstellungskosten (NHK) werden nach den Ausführungen in der Wertermittlungsliteratur und den Erfahrungen des Sachverständigen auf der Basis der Preisverhältnisse im Basisjahr angesetzt. Der Ansatz der NHK ist aus [1], Kapitel 3.01.1 entnommen.

### Bestimmung der standardbezogenen NHK 2010 für das Gebäude: Mehrfamilienhaus (WE V)

Nutzungsgruppe: Mehrfamilienhäuser

Gebäudetyp: Mehrfamilienhäuser mit bis zu 6 WE

### Berücksichtigung der Eigenschaften des zu bewertenden Gebäudes

Standardstufe	tabellierte NHK 2010 [€/m <sup>2</sup> WF]	relativer Gebäudestandardanteil [%]	relativer NHK 2010-Anteil [€/m <sup>2</sup> WF]
gewogene, standardbezogene NHK 2010 = 1.358,00 gewogener Standard = 2,2			

Die NHK 2010 wurden von Sprengnetter um Kostenkennwerte für die Gebäudestandards 1 und 2 ergänzt.

Die NHK 2010 werden in der Sachwertrichtlinie mit der Dimension „€/m<sup>2</sup> Bruttogrundfläche (BGF)“ veröffentlicht. Die BGF ist jedoch vor allem bei der sachgerechten Anrechnung von Dachgeschossflächen als Bezugsgröße für die NHK problematisch. Viele dieser BGF-spezifischen Probleme sind durch die alternative Anwendung der Wohnfläche als Bezugsgröße gelöst. Darüber hinaus besitzt die Wohnfläche eine größere Marktnähe, da der Markt in Wohnfläche denkt und handelt. Sprengnetter hat daher die NHK 2010 von der Bezugsgröße BGF auf die Bezugsgröße Wohnfläche umgerechnet. Da für die Umrechnung die ursprünglich zu den NHK gehörenden Nutzflächenfaktoren (Verhältnisse BGF/Wohnfläche) verwendet wurden, handelt sich hierbei grundsätzlich immer noch um die „NHK 2010 nach Sachwertrichtlinie“. D. h. unter Verwendung des Maßstabs BGF abgeleitete Sachwertfaktoren können unmittelbar bei der Bewertung auf Grundlage der Wohnfläche modellkonform angesetzt werden (vgl. Sauerborn in [5], Seite 87).

Die Ermittlung des gewogenen Standards erfolgt durch Interpolation des gewogenen NHK-Werts zwischen die tabellierten NHK.

### Berücksichtigung der erforderlichen Korrektur- und Anpassungsfaktoren

gewogene, standardbezogene NHK 2010		1.358,00 €/m <sup>2</sup> WF
Korrektur- und Anpassungsfaktoren		
gemäß Anlage 4 zu § 12 Abs. 5 Satz 3 ImmoWertV 21		
• Ø Wohnungsgröße	×	0,900
• Einspanner	×	1,050
<b>NHK 2010 für das Bewertungsgebäude</b>	=	1.283,31 €/m <sup>2</sup> WF
	rd.	1.283,00 €/m <sup>2</sup> WF

### Zuschlag für nicht erfasste werthaltige einzelne Bauteile

Für die von den Normalherstellungskosten nicht erfassten werthaltigen einzelnen Bauteile werden pauschale Herstellungskosten- bzw. Zeitwertzuschläge in der Höhe geschätzt, wie dies dem gewöhnlichen Geschäftsverkehr entspricht. Grundlage der Zuschlagsschätzungen sind insbesondere die in [1], Kapitel 3.01.2, 3.01.3 und 3.01.4 angegebenen Erfahrungswerte für durchschnittliche Herstellungskosten bzw. Ausbauschläge. Bei älteren und/oder schadhafte und/oder nicht zeitgemäßen werthaltigen einzelnen Bauteilen erfolgt die Zeitwertschätzung unter Berücksichtigung diesbezüglicher Abschläge.

Gebäude: Mehrfamilienhaus (WE V)

Bezeichnung	durchschnittliche Herstellungskosten
Besondere Bauteile (Einzelaufstellung)	
• Eingangstreppe mit Überdachung (anteilig), Balkon (bereits in der WFL enthalten)	250,00 €
Summe	250,00 €

### Baupreisindex

Bei den angesetzten Normalherstellungskosten (NHK 2010) handelt es sich um durchschnittliche Herstellungskosten für das (Basis-)Jahr 2010. Um die von diesem Zeitpunkt bis zum Wertermittlungsstichtag veränderten Baupreisverhältnisse zu berücksichtigen, wird der vom Statistischen Bundesamt zum Wertermittlungsstichtag zuletzt veröffentlichte und für die jeweilige Art der baulichen Anlage zutreffende Baupreisindex verwendet. Da sich der vom Statistischen Bundesamt veröffentlichte Baupreisindex nicht auf das Basisjahr der NHK 2010 bezieht, ist dieser auf das Basisjahr 2010=100 umzurechnen. Sowohl die vom Statistischen Bundesamt veröffentlichten als auch die auf die für Wertermittlungszwecke notwendigen weiteren Basisjahre umgerechneten Baupreisindizes sind auch in [1], Kapitel 4.04.1 abgedruckt.

### Baukostenregionalfaktor

Der Regionalfaktor (Baukostenregionalfaktor) ist eine Modellgröße im Sachwertverfahren. Aufgrund der Modellkonformität (vgl. § 10 Abs. 1 ImmoWertV 21) wird bei der Sachwertberechnung der Regionalfaktor angesetzt, der auch bei der Ermittlung des Sachwertfaktors zugrunde lag.

### Baunebenkosten

Die Baunebenkosten (BNK) enthalten insbesondere Kosten für Planung, Baudurchführung, behördliche Prüfungen und Genehmigungen. Sie sind in den angesetzten NHK 2010 bereits enthalten.

## Außenanlagen

Die wesentlich wertbeeinflussenden Außenanlagen wurden im Ortstermin getrennt erfasst und einzeln pauschal in ihrem vorläufigen Sachwert geschätzt. Grundlage sind die in [1], Kapitel 3.01.5 angegebenen Erfahrungswerte für durchschnittliche Herstellungskosten. Die Außenanlagen können auch hilfsweise sachverständig geschätzt werden. Bei älteren und/oder schadhafte Außenanlagen erfolgt die Sachwertschätzung unter Berücksichtigung diesbezüglicher Abschläge.

Außenanlagen	vorläufiger Sachwert (inkl. BNK)
prozentuale Schätzung: 3,50 % der vorläufigen Gebäudesachwerte insg. (88.980,30 €)	3.114,31 €
Summe	3.114,31 €

## Gesamtnutzungsdauer

Die Gesamtnutzungsdauer (GND) ist entsprechend der Zuordnung zur Art der baulichen Anlage und den in Anlage 1 ImmoWertV 21 dargestellten Gesamtnutzungsdauern entnommen und wurde ggf. unter Berücksichtigung der besonderen Objektmerkmale angepasst.

## Restnutzungsdauer

Als Restnutzungsdauer ist in erster Näherung die Differenz aus 'üblicher Gesamtnutzungsdauer' abzüglich 'tatsächlichem Lebensalter am Wertermittlungsstichtag' zugrunde gelegt. Diese wird allerdings dann verlängert (d. h. das Gebäude fiktiv verjüngt), wenn beim Bewertungsobjekt wesentliche Modernisierungsmaßnahmen durchgeführt wurden oder in den Wertermittlungsansätzen unmittelbar erforderliche Arbeiten zur Beseitigung des Instandhaltungsstaus sowie zur Modernisierung in der Wertermittlung als bereits durchgeführt unterstellt werden.

Zur Bestimmung der Restnutzungsdauer, insbesondere unter Berücksichtigung von durchgeführten oder zeitnah durchzuführenden wesentlichen Modernisierungsmaßnahmen, wird das in [1], Kapitel 3.02.4 beschriebene Modell angewendet.

## Differenzierte Ermittlung der Restnutzungsdauer für das Gebäude: Mehrfamilienhaus (WE V)

Das (gemäß Bauunterlagen um 1970) ca. 1970 errichtete Gebäude wurde modernisiert. Zur Ermittlung der modifizierten Restnutzungsdauer werden die wesentlichen Modernisierungen zunächst in ein Punktraster (Punktrastermethode nach „Anlage 2 ImmoWertV 21“) eingeordnet.

Hieraus ergeben sich 3 Modernisierungspunkte (von max. 20 Punkten).

Diese wurden aufgrund der Außenbesichtigung und der Objektdaten ermittelt/geschätzt. Ausgehend von den 3 Modernisierungspunkten, ist dem Gebäude der Modernisierungsgrad „kleine Modernisierungen im Rahmen der Instandhaltung“ zuzuordnen.

In Abhängigkeit von:

- der üblichen Gesamtnutzungsdauer (80 Jahre) und
- dem („vorläufigen rechnerischen“) Gebäudealter (2025 – 1970 = 55 Jahre) ergibt sich eine (vorläufige rechnerische) Restnutzungsdauer von (80 Jahre – 55 Jahre =) 25 Jahren
- und aufgrund des Modernisierungsgrads "kleine Modernisierungen im Rahmen der Instandhaltung" ergibt sich für das Gebäude gemäß der Punktrastermethode "Anlage 2 ImmoWertV 21" eine (modifizierte) Restnutzungsdauer von 28 Jahren und somit ein fiktives Baujahr von 1973.

## Alterswertminderung

Die Alterswertminderung der Gebäude wird unter Berücksichtigung der Gesamtnutzungsdauer und der Restnutzungsdauer der baulichen Anlagen ermittelt. Dabei ist das den Wertermittlungsdaten zugrundeliegende Alterswertminderungsmodell anzuwenden.

## Sachwertfaktor

Der angesetzte objektspezifisch angepasste Sachwertfaktor wird auf der Grundlage

- der verfügbaren Angaben des örtlich zuständigen Gutachterausschusses unter Hinzuziehung
- der verfügbaren Angaben des Oberen Gutachterausschusses bzw. der Zentralen Geschäftsstelle,
- des in [1], Kapitel 3.03 veröffentlichten Gesamt- und Referenzsystems der bundesdurchschnittlichen Sachwertfaktoren, in dem die Sachwertfaktoren insbesondere gegliedert nach Objektart, Wirtschaftskraft der Region, Bodenwertniveau und Objektgröße (d.h. Gesamtgrundstückswert) angegeben sind, sowie
- eigener Ableitungen des Sachverständigen, insbesondere zu der regionalen Anpassung der v. g. bundesdurchschnittlichen Sachwertfaktoren und/oder
- des lage- und objektabhängigen Sprengnetter-Sachwertfaktors aus dem Sprengnetter-Marktdatenportal

bestimmt auf 1,40.

## Marktübliche Zu- oder Abschläge

Die allgemeinen Wertverhältnisse lassen sich bei Verwendung des Sachwertfaktors auch durch eine Anpassung mittels Indexreihen oder in anderer geeigneter Weise nicht ausreichend berücksichtigen. Aus diesem Grund ist zur Ermittlung des marktangepassten vorläufigen Sachwerts eine zusätzliche Marktanpassung durch marktübliche Zu- oder Abschläge erforderlich.

## Besondere objektspezifische Grundstücksmerkmale

Hier werden die wertmäßigen Auswirkungen der nicht in den Wertermittlungsansätzen des Ertragswertverfahrens bereits berücksichtigten Besonderheiten des Objekts insoweit korrigierend berücksichtigt, wie sie offensichtlich waren oder vom Auftraggeber, Eigentümer etc. mitgeteilt worden sind.

Eine hinreichende Nachvollziehbarkeit der Wertermittlung in Hinsicht auf die Schätzung des Werteinflusses der vorhandenen Zustandsbesonderheiten kann im Sinne der ImmoWertV in aller Regel durch die Angabe grob geschätzter Erfahrungswerte für die Investitions- bzw. Beseitigungskosten erreicht werden. Die Kostenschätzung für solche baulichen Maßnahmen erfolgt in der Regel mit Hilfe von Kostentabellen, die sich auf Wohn- oder Nutzflächen, Bauteile oder Einzelgewerke beziehen.

Verkehrswertgutachten sind jedoch grundsätzlich keine Bauschadengutachten. D.h. die Erstellung einer differenzierten Kostenberechnung ist im Rahmen eines Verkehrswertgutachtens durch den Immobilienbewertungssachverständigen nicht zu leisten und wird von diesem auch nicht geschuldet.

Die in diesem Gutachten enthaltenen Kostenermittlungen für z.B. erforderliche bauliche Investitionen sind daher weder Kostenberechnung, Kostenanschlag noch Kostenfeststellung oder Kostenschätzung im Sinne der DIN 276 (Kosten im Hochbau), sondern lediglich pauschalisierte Kostenschätzungen für das Erreichen des angestrebten Hauptzweckes des beauftragten Gutachtens, nämlich der Feststellung des Markt-/Verkehrswertes.

Da hierfür allgemein verbindliche Wertermittlungsmodelle bisher nicht vorhanden sind, erfolgt die Ermittlung näherungsweise auf Grundlage der von Sprengnetter in [2] Kapitel 9/61 dargestellten Modelle in Verbindung mit den Tabellenwerken nach [1] Kapitel 3.02.2/2.1.

In diesen Modellen sind die Kostenabzüge für Schadenbeseitigungsmaßnahmen aus den NHK-Tabellen abgeleitet und mit der Punktrastermethode weitgehend harmonisiert. Damit sind diese Schätzmodelle derzeit die einzigen in der aktuellen Wertermittlungsliteratur verfügbaren Modelle, die in einheitlicher Weise gleichermaßen anwendbar sind auf eigen- oder fremdgenutzte Bewertungsobjekte sowie modernisierungsbedürftige, neuwertige (=modernisierte) Objekte oder Neubauten.

Die korrekte Anwendung dieser Modelle führt in allen vorgenannten Anwendungsfällen zu marktkonformen Ergebnissen und ist daher sachgerecht.

besondere objektspezifische Grundstücksmerkmale	Wertbeeinflussung insg.
Unterhaltungsbesonderheiten	-7.500,00 €
• Unterhaltungsstau inkl. Risikoabschlag für fehlende Innenbesichtigung	-7.500,00 €
Weitere Besonderheiten	12.500,00 €
• Sondereigentum (Garage Nr. V)	12.500,00 €
Summe	5.000,00 €

## 5 Verkehrswert

Grundstücke mit der Nutzbarkeit des Bewertungsgrundstücks werden üblicherweise zu Kaufpreisen gehandelt, die sich vorrangig am Sachwert orientieren.

Der **Ertragswert** wurde zum Wertermittlungsstichtag mit rd. **197.000,00 €** ermittelt.  
Der zur Stützung ermittelte **Sachwert** beträgt rd. **184.000,00 €**.

Der **Verkehrswert** für das mit einem Miteigentumsanteil (WE V) bebaute Grundstück in 67061 Ludwigshafen am Rhein, Arnulfstr. 32

Grundbuch	Blatt	lfd. Nr.
Mundenheim (Ludwigshafen am Rhein)	5095	1
Gemarkung	Flurstück	
Mundenheim (Ludwigshafen am Rhein)		
Miteigentum 1.082,714/5.000 an 197 m <sup>2</sup>	3314/57	

wird zum Wertermittlungsstichtag 16.09.2025 mit rd.

**197.000,00 €**

**in Worten: einhundertsevenundneunzigtausend Euro**

geschätzt.

Der Sachverständige bescheinigt durch seine Unterschrift zugleich, dass ihm keine Ablehnungsgründe entgegenstehen, aus denen jemand als Beweiszeuge oder Sachverständiger nicht zulässig ist oder seinen Aussagen keine volle Glaubwürdigkeit beigemessen werden kann.

Neustadt an der Weinstraße, den 22. September 2025

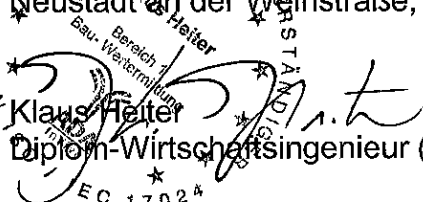
  
Klaus Heiter  
Diplom-Wirtschaftsingenieur (FH)  
Bereich Bau-Wertermittlung  
EC 17024



## **6 Wert der Lasten Grundbuch Abteilung II**

### **Bewertung Lasten**

Dem Sachverständigen liegt ein unbeglaubigter Grundbuchauszug vom 08.01.2025 vor.

#### **Wohnungsgrundbuch von Mundenheim (Ludwigshafen), Blatt 5095:**

keine Eintragung.

Lt. Beschluss vom 07.04.2025 ist die Zwangsversteigerung angeordnet.

Diese Position ist in der Zwangsversteigerung nicht wertrelevant.

**Der Wert dieser Position wird mit 0,00 € geschätzt.**

## **7 Hinweise zum Urheberschutz und zur Haftung**

Urheberschutz, alle Rechte vorbehalten. Das Gutachten ist nur für den Auftraggeber und den angegebenen Zweck bestimmt. Eine Vervielfältigung oder Verwertung durch Dritte ist nur mit schriftlicher Genehmigung gestattet.

Der Auftragnehmer haftet für die Richtigkeit des ermittelten Verkehrswerts. Die sonstigen Beschreibungen und Ergebnisse unterliegen nicht der Haftung.

Der Auftragnehmer haftet unbeschränkt, sofern der Auftraggeber oder (im Falle einer vereinbarten Drittverwendung) ein Dritter Schadenersatzansprüche geltend macht, die auf Vorsatz oder grobe Fahrlässigkeit, einschließlich von Vorsatz oder grober Fahrlässigkeit der Vertreter oder Erfüllungsgehilfen des Auftragnehmers beruhen, in Fällen der Übernahme einer Beschaffenheitsgarantie, bei arglistigem Verschweigen von Mängeln, sowie in Fällen der schuldhaften Verletzung des Lebens, des Körpers oder der Gesundheit.

In sonstigen Fällen der leichten Fahrlässigkeit haftet der Auftragnehmer nur, sofern eine Pflicht verletzt wird, deren Erfüllung die ordnungsgemäße Durchführung des Vertrages überhaupt erst ermöglicht und auf deren Einhaltung der Vertragspartner regelmäßig vertrauen darf (Kardinalpflicht). In einem solchen Fall ist die Schadenersatzhaftung auf den typischerweise vorhersehbaren Schaden begrenzt.

Die Haftung nach dem Produkthaftungsgesetz bleibt unberührt.

Ausgeschlossen ist die persönliche Haftung des Erfüllungsgehilfen, gesetzlichen Vertreters und Betriebsangehörigen des Auftragnehmers für von ihnen durch leichte Fahrlässigkeit verursachte Schäden.

Die Haftung für die Vollständigkeit, Richtigkeit und Aktualität von Informationen und Daten, die von Dritten im Rahmen der Gutachtenbearbeitung bezogen oder übermittelt werden, ist auf die Höhe des für den Auftragnehmer möglichen Rückgriffs gegen den jeweiligen Dritten beschränkt.

Eine über das Vorstehende hinausgehende Haftung ist ausgeschlossen bzw. ist für jeden Einzelfall auf maximal 500.000,00 EUR begrenzt.

Außerdem wird darauf hingewiesen, dass die im Gutachten enthaltenen Karten (z. B. Straßenkarte, Stadtplan, Lageplan, Luftbild, u. ä.) und Daten urheberrechtlich geschützt sind. Sie dürfen nicht aus dem Gutachten separiert und/oder einer anderen Nutzung zugeführt werden. Falls das Gutachten im Internet veröffentlicht wird, wird zudem darauf hingewiesen, dass die Veröffentlichung nicht für kommerzielle Zwecke gestattet ist. Im Kontext von Zwangsversteigerungen darf das Gutachten bis maximal zum Ende des Zwangsversteigerungsverfahrens veröffentlicht werden, in anderen Fällen maximal für die Dauer von 6 Monaten.

## 8 Verzeichnis der Anlagen

Anlage 1: Auszug aus der Regionalkarte, Quelle: BoRiWeGa

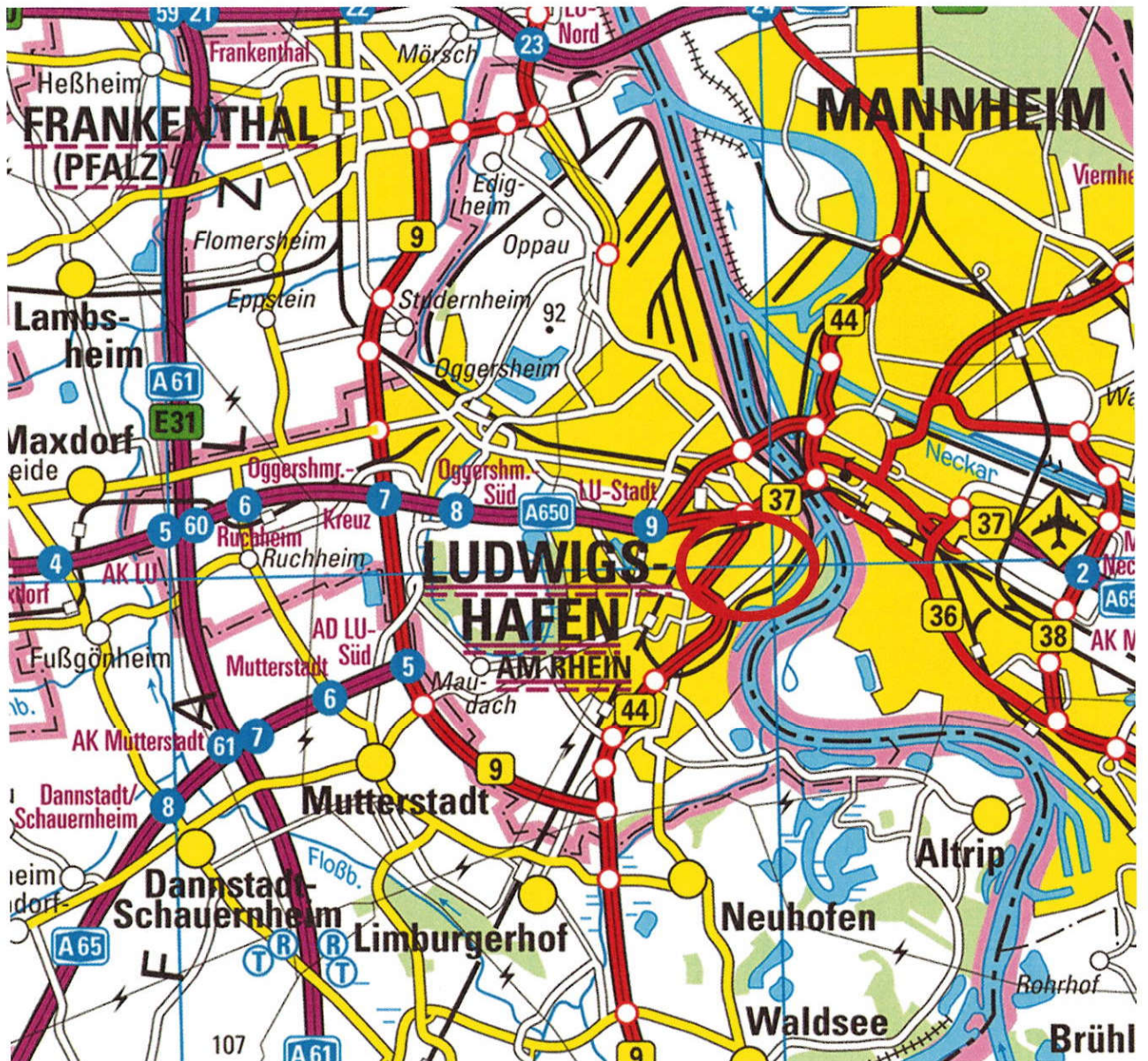

Anlage 2: Auszug aus der Straßenkarte mit Kennzeichnung der Lage des Bewertungsobjekts, Quelle: OpenStreetMap oder ProSa-Kartendienst

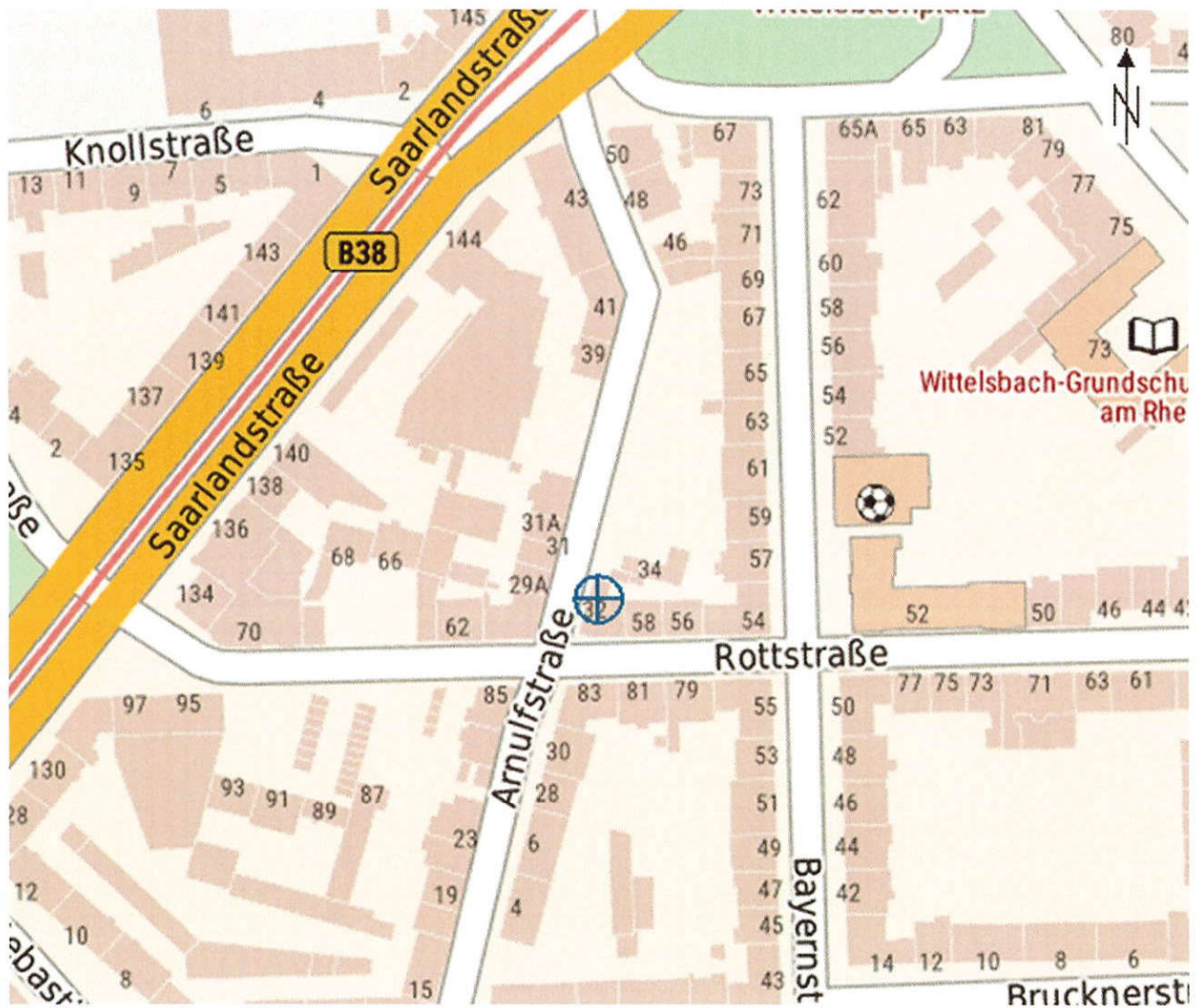



Anlage 4: Auszug Flächennutzungsplan mit Kennzeichnung der ungefähren Lage des Bewertungsobjekts

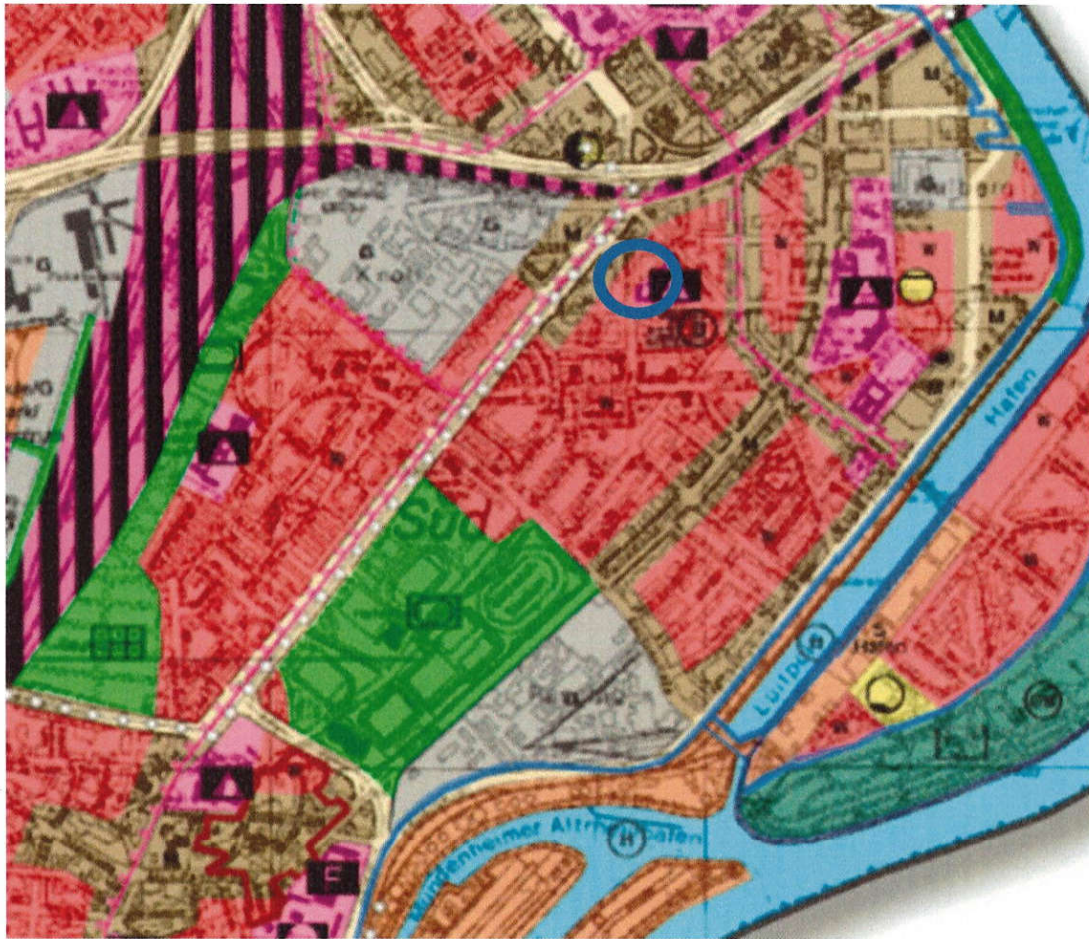

Anlage 5: Auszug Bebauungsplan mit Kennzeichnung der Lage des Bewertungsobjekts

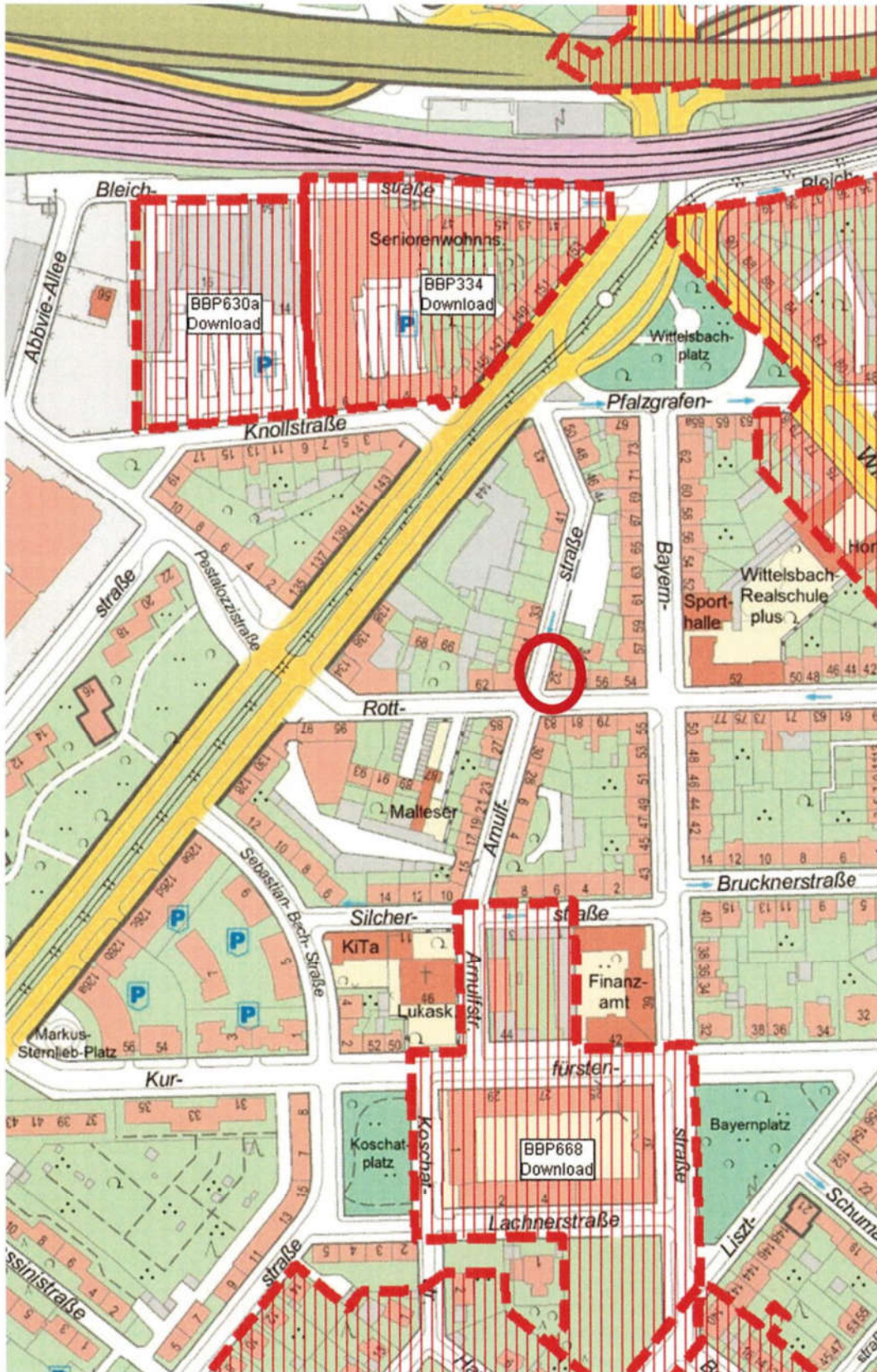

Anlage 6: Baupläne (Grundrisse etc. mit Nummerierung)

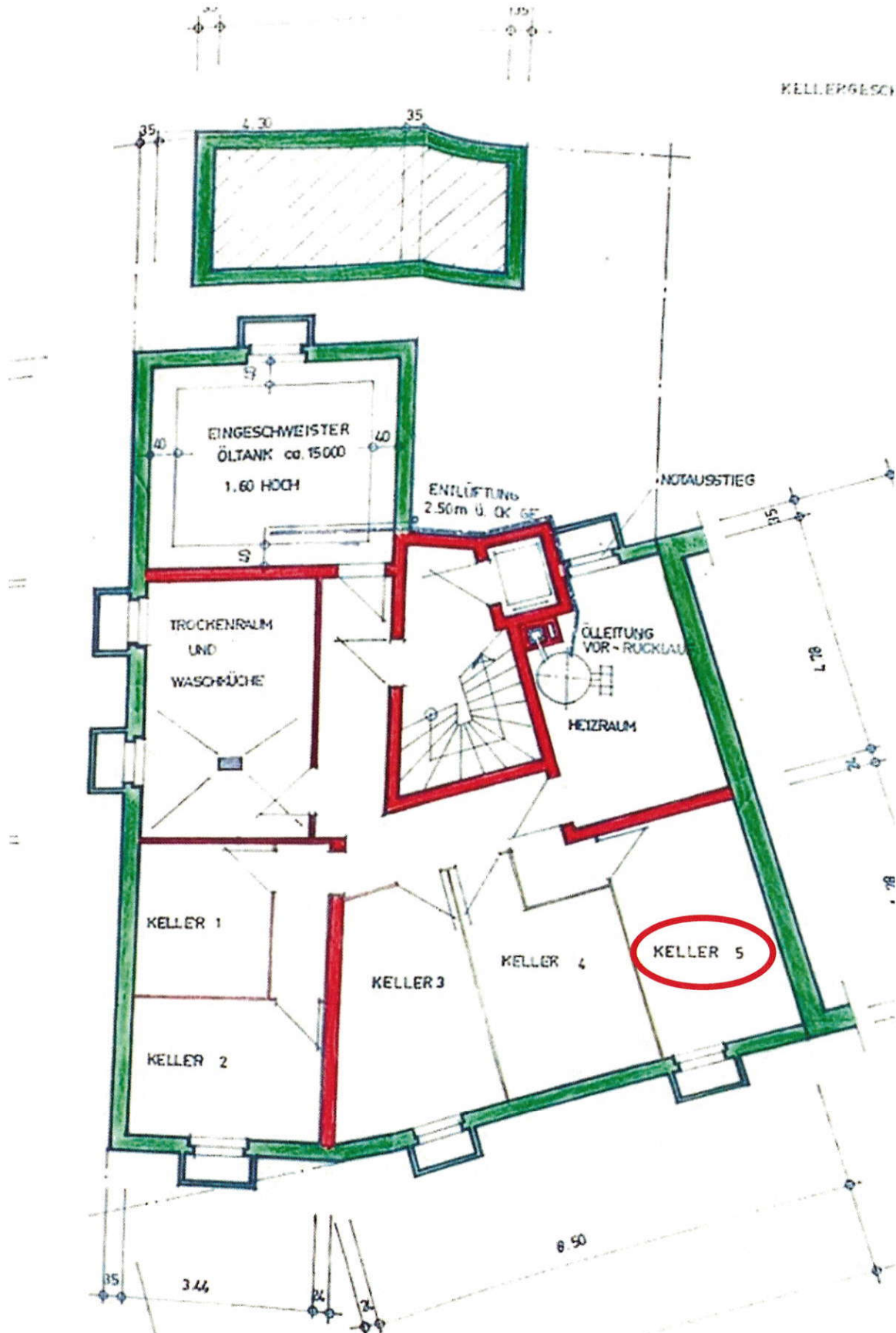

Keller Nr. V lt. Aufteilungsplan, siehe Markierung (Bauarchiv)

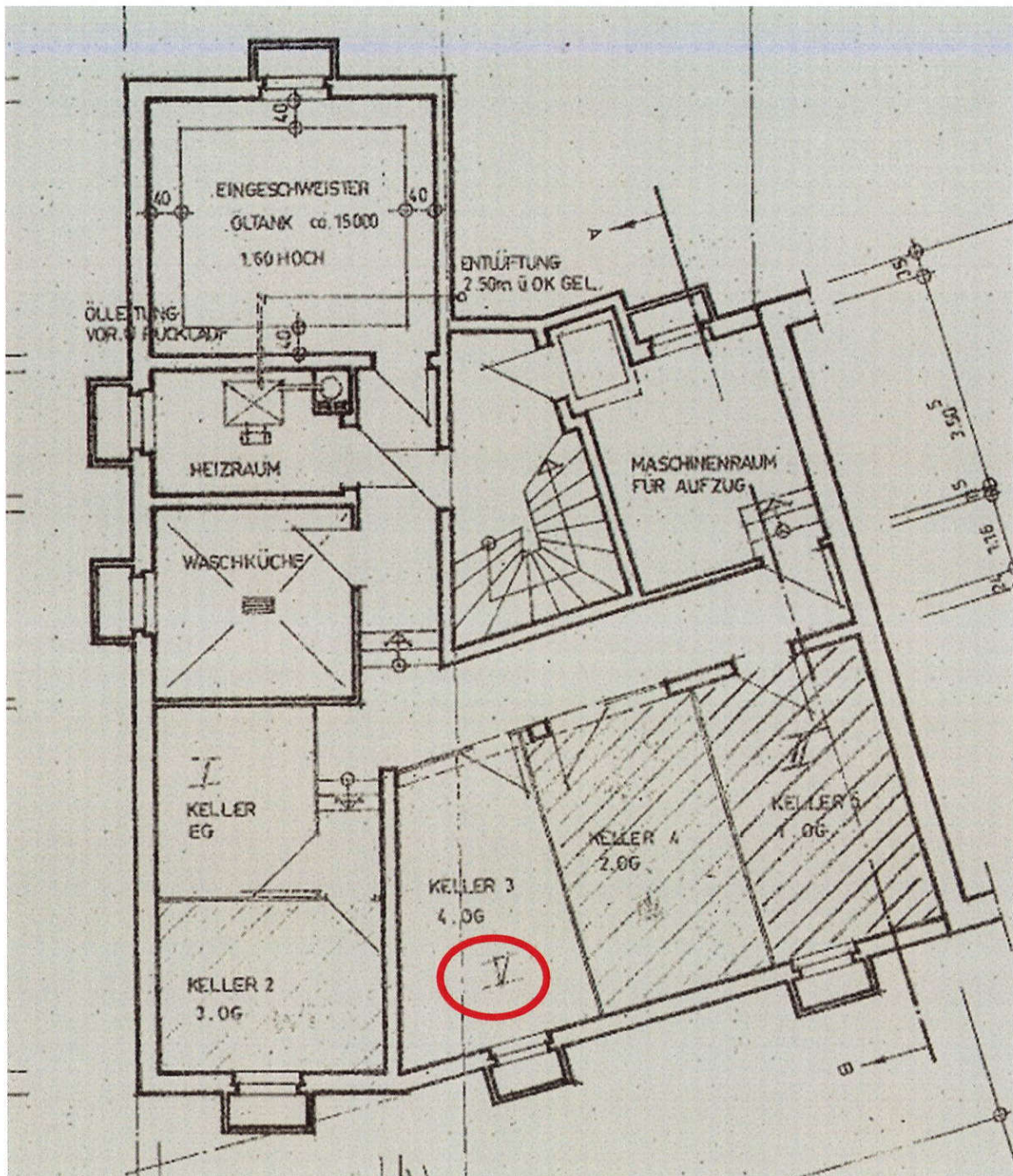

Keller Nr. V lt. Aufteilungsplan, siehe Markierung (Grundbuchamt)



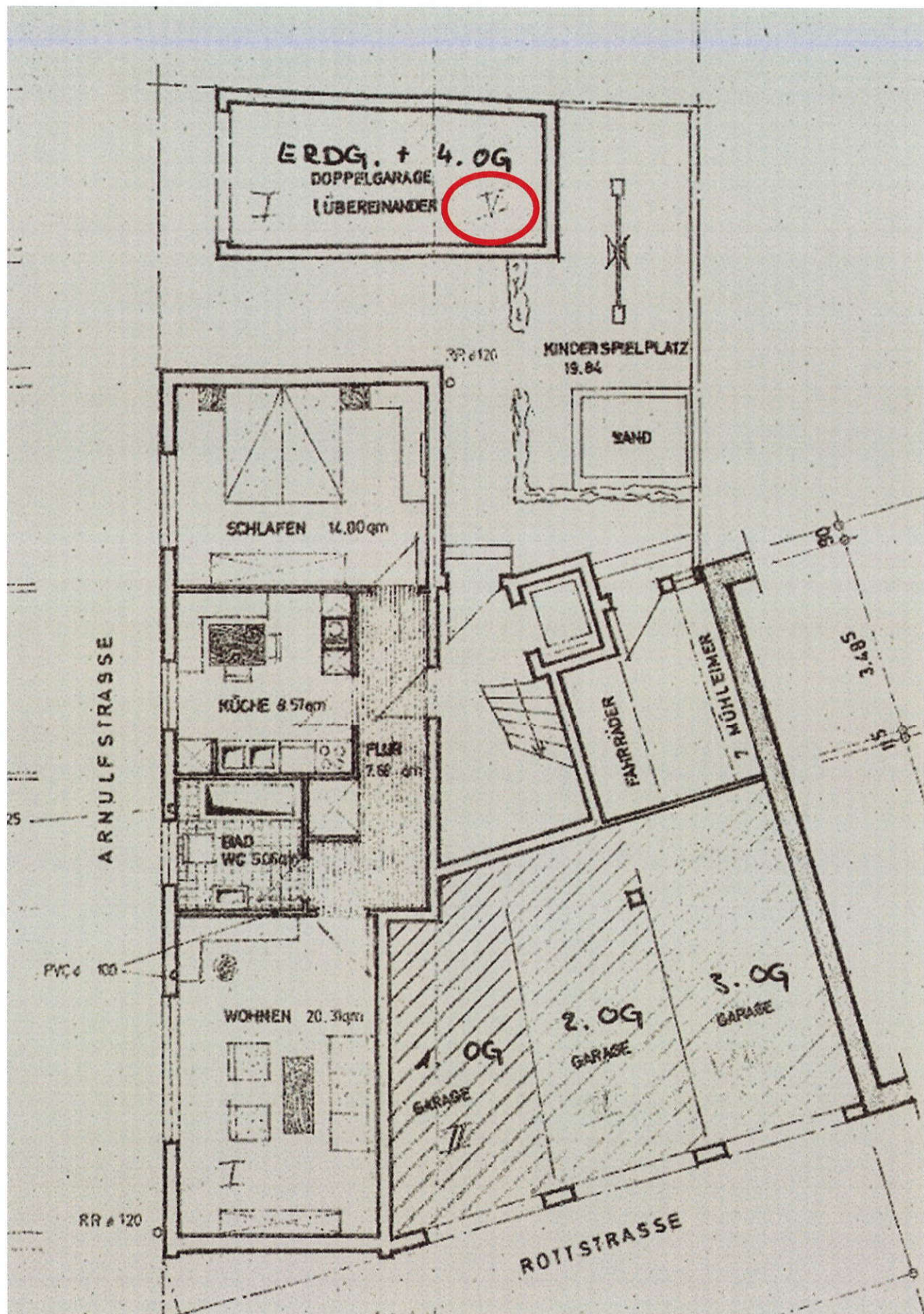

Grundriss Erdgeschoss, Garage Nr. V lt. Aufteilungsplan, siehe Markierung (Grundbuchamt)

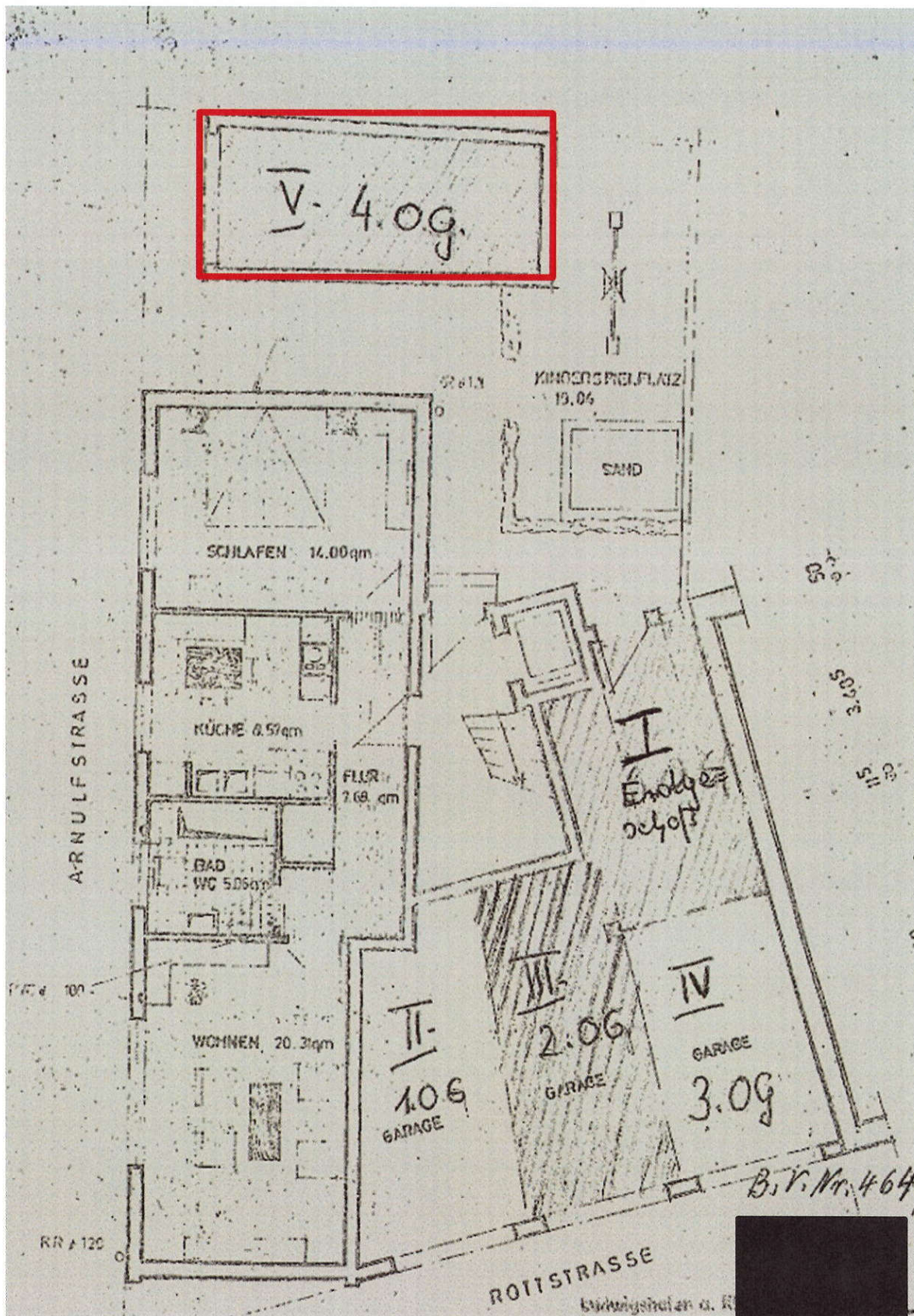

Grundriss Erdgeschoss, Garage Nr. V lt. Aufteilungsplan/Nachtrag, siehe Markierung (Grundakte)

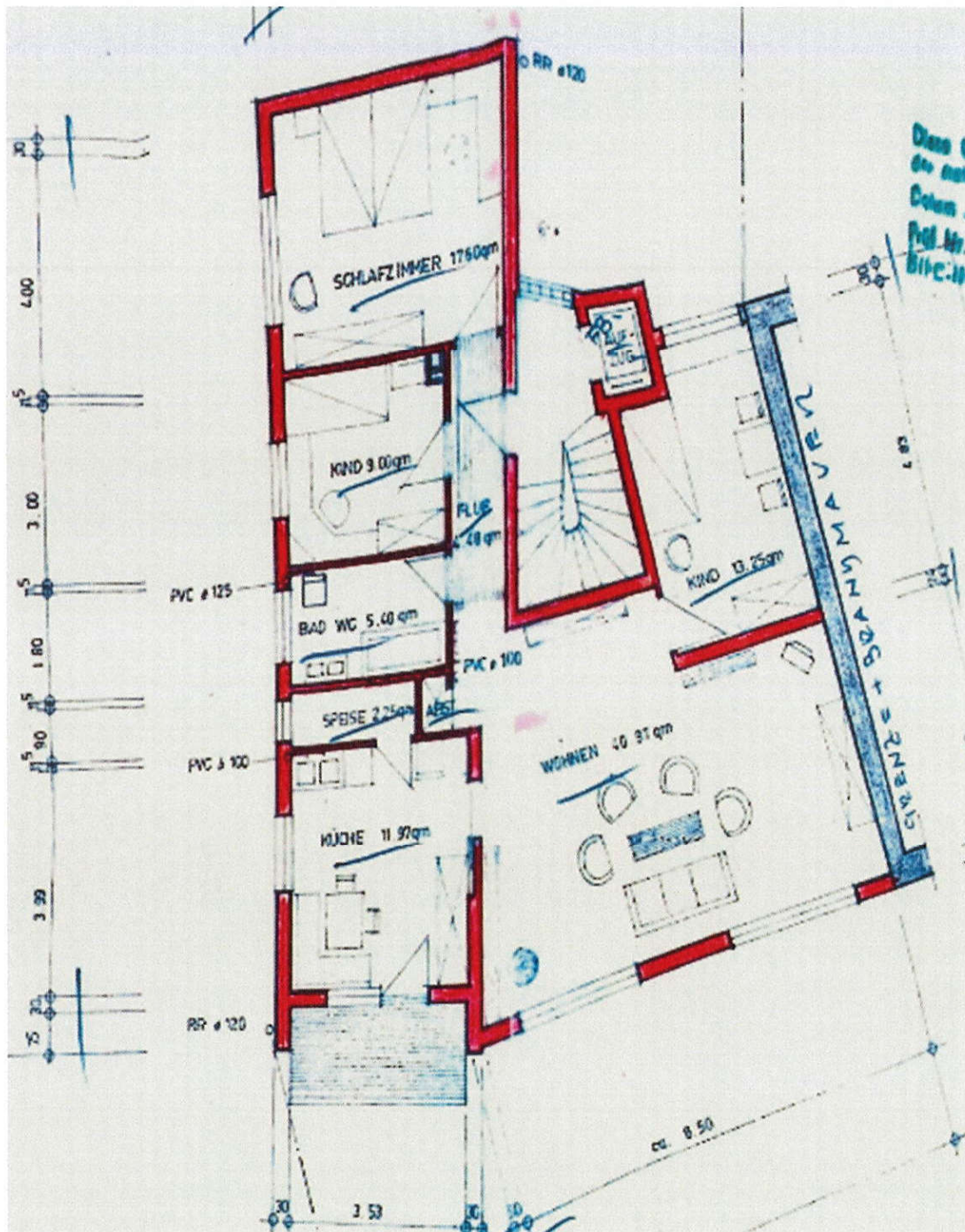

Grundriss im 1 - 4. OG sind lt. Bauunterlagen identisch

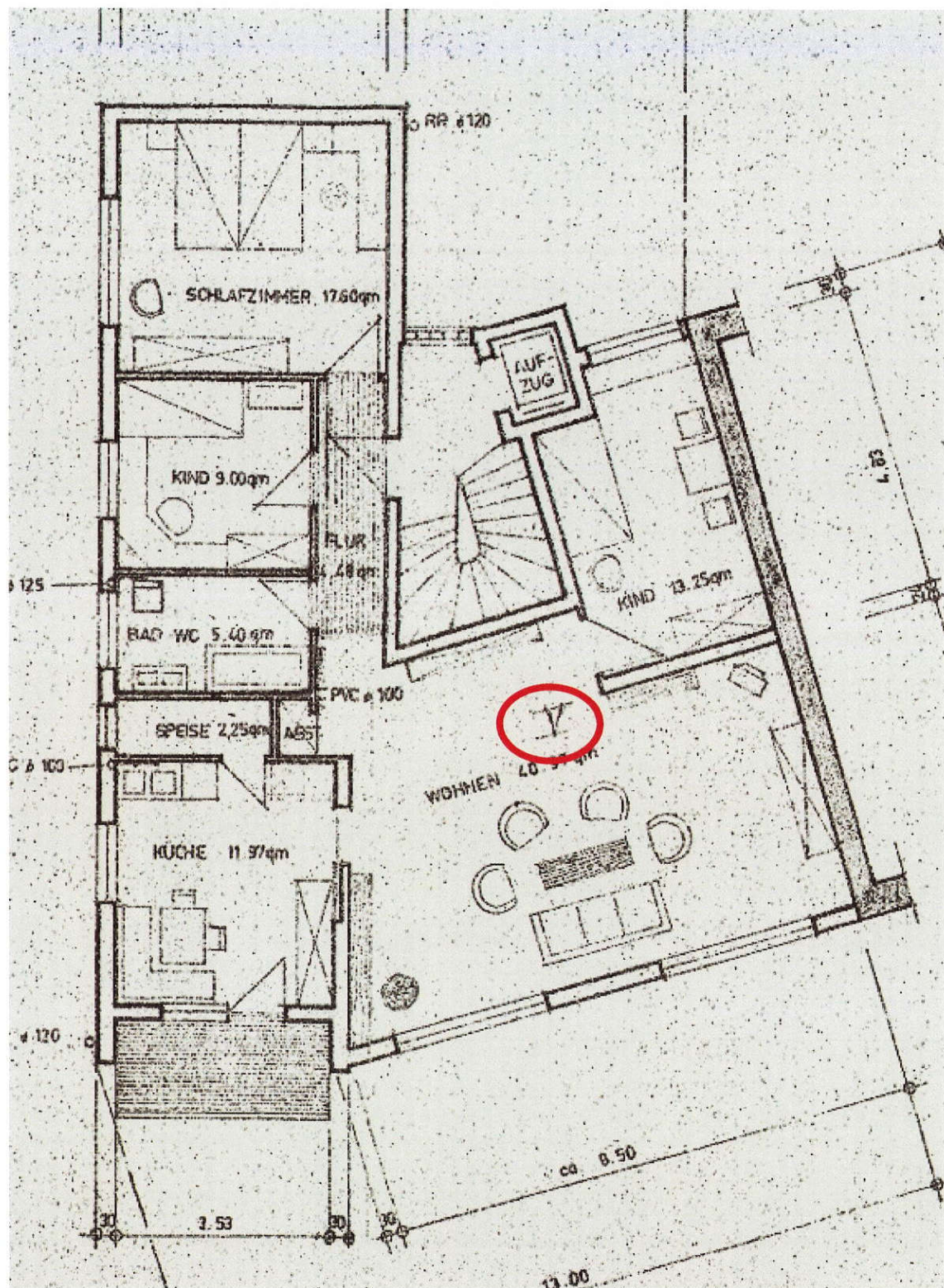

Grundriss 4. Obergeschoss, WE V lt. Aufteilungsplan, siehe Markierung (Grundakte)

## Anlage 7: Wohn- und Nutzfläche, Wert der Einzelgarage

1. - 4. Obergeschoß			
Wohnen	7,80 x 4,33 + 4,50 x 1,60	=	40,97 qm
Balkon	3,53 x 1,50 x 1/2	=	2,65 qm
Küche	3,53 x 3,99	=	11,97 qm
Speise	0,90 x 2,50	=	2,25 qm
Abstellschr.	0,90 x 0,60	=	0,54 qm
Bad/WC	1,80 x 3,00	=	5,40 qm
Kind	3,00 x 3,00	=	9,00 qm
Kind	4,83 x 2,90 - 1,00 x 0,75	=	13,25 qm
Eltern	4,40 x 4,00	=	17,60 qm
Flur	1,12 x 4,00	=	4,48 qm
			108,11 qm
			3,24 qm
	•/. 3 % Putz		104,87 qm

Quelle: Bauarchiv

Nachfolgend wird der Vergleichswert der Garage:

Objektart	Marktsegment					Anzahl	abgeleitet aus dem Teilmarkt
	2	3	4	5	6		
mittleres Bodenwertniveau in €/m <sup>2</sup> zum 1.1.2024	50	120	239	361	599		
Außenstellplatz (befestigt) [€]	3.600	5.500	7.000	7.800	8.900		Wohnungs- und Teileigentum und Volleigentum
Anzahl	1	4	16	30	11	62	
mittleres Bodenwertniveau in €/m <sup>2</sup> zum 1.1.2024	110	125	282	462	1099		
Tiefgaragenstellplatz [€]	7.000	7.500	10.800	12.800	16.300		Wohnungs- und Teileigentum
Anzahl	1	1	65	75	247	389	
mittleres Bodenwertniveau in €/m <sup>2</sup> zum 1.1.2024	75	113	302	390	664		
Einzelgarage (inkl. Bodenwert) [€]	4.200	6.600	12.400	13.900	17.000		Wohnungs- und Teileigentum
Anzahl	1	7	115	82	53	258	

Quelle: Landes Grundstücksmarktbericht Rheinland-Pfalz 2025

Die oben eingepflegten Vergleichsfaktoren wurden mittels multipler Regression ermittelt und können über o. g. Schätzungsfunktion bei bekanntem Bodenwertniveau individuell ermittelt werden. Hier wurden entsprechend der Lage und dem Bodenanteil und Bodenwertniveau Vergleichsfaktoren von 12.400 € und 13.900 € markiert, die entsprechend mit der zu bewertenden Garage nach sachverständiger Einschätzung und Abgleich des Marktsegments übereinstimmen (hier ca. 12.500 € für Garage V).



Anlage 9: Fotodokumentation



Straßenansicht mit Wohnungsmarkierung



Straßenansicht mit Wohnungsmarkierung



Straßenansicht mit Wohnungsmarkierung



Zugang



Eingangsbereich

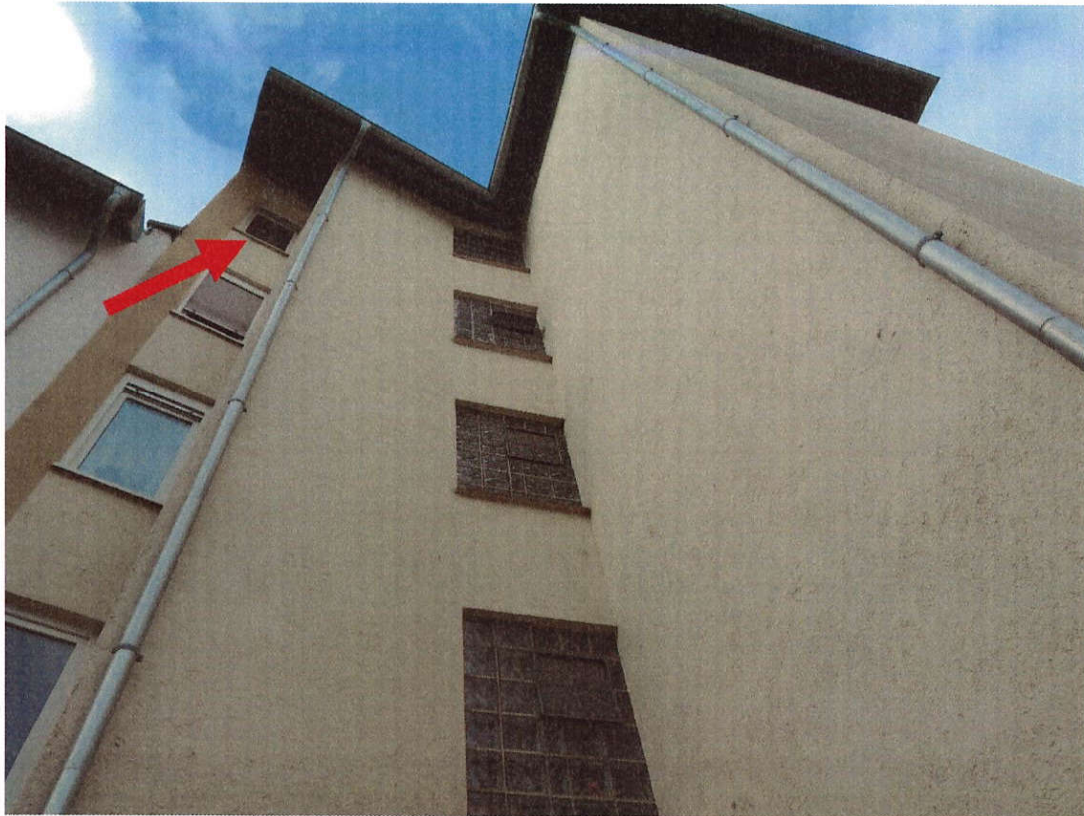

Rückansicht mit Markierung 4. OG



Garage Nr. V lt. Aufteilungsplan