



Brigitte Mann

Zertifizierte Sachverständige für die Markt- und
Beleihungswertermittlung aller Immobilienarten
ZIS Sprengnetter Zert (AI), Zert.-Nr. 0405-006

An das
Amtsgericht Crailsheim
z. Hd. Frau Rechtspflegerin

Schloßplatz 1
74564 Crailsheim

Onolzheimer Hauptstraße 69
74564 Crailsheim

Telefon: 0 79 51 - 2 52 96
Telefax: 0 79 51 - 2 76 38
Internet: www.gutachten-mann.de
eMail: bmi-mann@t-online.de

Datum: 27.05.2025
GA.: 20251432
Az.: 2 2 K 28/24

GUTACHTEN

über den Verkehrswert (Marktwert) i. S. d. § 194 Baugesetzbuch des
im Wohnungsgrundbuch von Crailsheim, Blatt 4147 eingetragenen **6.504/100.000 Miteigentumsan-**
teils an dem mit einem Mehrfamilienhaus bebauten Grundstück in 74564 Crailsheim, Kolpingstraße
7, 9, 11, 13 **verbunden mit dem Sondereigentum an der Wohnung im 2. Obergeschoss, links,**
den beiden Kellerräumen im Untergeschoss (im Gebäude Kolpingstraße 11) und der Garage
(3. von links, Kolpingstraße 13¹) -im Aufteilungsplan jeweils mit der Nr. 17 bezeichnet-



Der **Verkehrswert des Wohnungs- und Teileigentums** wurde
-bei einer Besichtigung nach dem äußeren Anschein-
zum Stichtag 06.05.2025 ermittelt mit rund
110.000 €,
davon rein rechnerisch: ½ Bruchteil 55.000 €; ½ Bruchteil 55.000 €.

Dieses Gutachten besteht aus 62 Seiten inklusive Anlagen mit insgesamt 34 Seiten.
Das Gutachten wurde in einer Ausfertigung erstellt, für meine Unterlagen.

© Brigitte Mann

¹ Die Reihengaragen sind über die Stettiner Straße erreichbar.

**Inhaltsverzeichnis**

Nr.	Abschnitt	Seite
1	Allgemeine Angaben	4
1.1	Angaben zum Bewertungsobjekt	4
1.2	Angaben zum Auftraggeber	4
1.3	Angaben zum Auftrag und zur Auftragsabwicklung	4
1.4	Besonderheiten des Auftrags	5
2	Grund- und Bodenbeschreibung.....	6
2.1	Lage	6
2.1.1	Großräumige Lage	6
2.1.2	Kleinräumige Lage	6
2.2	Gestalt und Form	6
2.3	Erschließung, Baugrund etc.....	7
2.4	Privatrechtliche Situation	7
2.5	Öffentlich-rechtliche Situation	7
2.5.1	Baulasten	7
2.5.2	Bauordnungsrecht.....	8
2.6	Entwicklungszustand inkl. Beitragssituation	8
2.7	Hinweise zu den durchgeführten Erhebungen.....	8
2.8	Derzeitige Nutzung und Vermietungssituation.....	8
3	Beschreibung der Gebäude und Außenanlagen sowie WEG-spezifischer Regelungen.....	9
3.1	Vorbemerkungen zur Gebäudebeschreibung.....	9
3.2	Gemeinschaftliches Eigentum - Mehrfamilienhaus.....	9
3.3	Gemeinschaftliches Eigentum - Reihengaragen	9
3.4	Außenanlagen.....	10
3.4.1	Außenanlagen im gemeinschaftlichen Eigentum.....	10
3.4.2	Außenanlagen mit Sondernutzungsrechten dem zu bewertenden Wohnungs- bzw. Teileigentum zugeordnet	10
3.4.3	Außenanlagen mit Sondernutzungsrechten fremden Wohnungs- bzw. Teileigentum zugeordnet	10
3.5	Sondereigentum an der Wohnung im 2. Obergeschoss, links	10
3.5.1	Lage im Gebäude, Wohnfläche, Raumaufteilung und Orientierung	10
3.6	Sondernutzungsrechte und besondere Regelungen	10
3.7	Beurteilung der Gesamtanlage	11
4	Ermittlung des Verkehrswerts	12
4.1	Grundstücksdaten	12
4.2	Verfahrenswahl mit Begründung.....	12
4.3	Anteilige Wertigkeit des Wohnungs-/Teileigentums am Gesamtgrundstück.....	13
4.4	Bodenwertermittlung.....	13
4.4.1	Erläuterungen zur Bodenrichtwertanpassung.....	14
4.4.2	Ermittlung des anteiligen Bodenwerts des Wohnungseigentums.....	14
4.5	Ertragswertermittlung.....	15
4.5.1	Ertragswertberechnung	15
4.5.2	Erläuterungen zu den Wertansätzen in der Ertragswertberechnung.....	16
4.6	Vergleichswertermittlung.....	18
4.6.1	Vergleichswertermittlung auf der Basis mehrerer Vergleichskaufpreise	18
4.7	Sachwertermittlung	19
4.7.1	Sachwertberechnung	19



4.7.2	Erläuterung zur Sachwertberechnung	20
4.8	Verkehrswertableitung aus den Verfahrensergebnissen	24
4.8.1	Bewertungstheoretische Vorbemerkungen	24
4.8.2	Zur Aussagefähigkeit der vorläufigen Verfahrensergebnisse	24
4.8.3	Zusammenstellung der vorläufigen Verfahrensergebnisse	24
4.8.4	Vorläufiger Verkehrswert	24
4.8.5	Verkehrswert -nach dem äußeren Anschein-.....	25
5	Rechtsgrundlagen, verwendete Literatur und Software	27
5.1	Rechtsgrundlagen der Verkehrswertermittlung	27
5.2	Verwendete Wertermittlungsliteratur / Marktdaten	27
5.3	Verwendete fachspezifische Software	27
6	Verzeichnis der Anlagen	28
6.1.1	Das Ertragswertmodell der Immobilienwertermittlungsverordnung	39
6.1.2	Erläuterungen der bei der Ertragswertberechnung verwendeten Begriffe	39
6.1.3	Das Vergleichswertmodell der Immobilienwertermittlungsverordnung	41
6.1.4	Erläuterungen der bei der Vergleichswertberechnung verwendeten Begriffe	41
6.1.5	Das Sachwertmodell der Immobilienwertermittlungsverordnung	42
6.1.6	Erläuterungen der bei der Sachwertberechnung verwendeten Begriffe	43
Haftungsausschluss	62



1 Allgemeine Angaben

1.1 Angaben zum Bewertungsobjekt

Art des Bewertungsobjekts:	Wohnungseigentum in einem Mehrfamilienhaus mit Reihengaragen, Kolpingstraße 7, 9, 11 , 13 , in 74564 Crailsheim. Die zu bewertende 3-Zimmerwohnung mit einem 6.504/100.000 Miteigentumsanteil (ME), befindet sich im 2. Obergeschoss, links, des Mehrfamilienhauses (1. Reihnhaus von rechts) mit der Anschrift „Kolpingstraße 11“. Dem zu bewertenden Wohnungseigentum wurden zwei Keller-räume im Untergeschoss und eine Garage (Kolpingstraße 13 ²) – im Aufteilungsplan jeweils mit der Nr. 17 bezeichnet- zugeteilt. <u>Der Innenbereich der Wohnung und der Garage konnten nicht besichtigt werden.</u>
Objektadresse:	Kolpingstraße 7, 9, 11 (drei Reihenhäuser), Kolpingstraße 13 (neun Reihengaragen) 74564 Crailsheim (Die Reihengaragen „Kolpingstraße 13“ sind über die Stettiner Straße erreichbar)
Grundbuchangaben:	Grundbuch von Crailsheim, Blatt 4147, lfd. Nr. 1
Katasterangaben:	Gemarkung Crailsheim, Flurstück 2271, Fläche 2.970 m ²

1.2 Angaben zur Auftraggeberin

Auftraggeberin:	Amtsgericht Crailsheim Frau Rechtspflegerin Schloßplatz 1 74564 Crailsheim Auftrag vom 18.02.2025 (Datum des Auftragsschreibens) Aktenzeichen des Amtsgerichts: 2 2 K 28/24
-----------------	--

1.3 Angaben zum Auftrag und zur Auftragsabwicklung

Grund der Gutachtenerstellung:	Zwangsversteigerungsverfahren
Wertermittlungsstichtag, Qualitätsstichtag, Tag der 1. Ortsbesichtigung:	06.05.2025
Tag der 2. Ortsbesichtigung:	15.05.2025
Umfang der Besichtigung etc.:	Die Besichtigung der Wohnung Nr. 17 und der Garage Nr. 17 erfolgen nach dem äußeren Anschein.
Teilnehmer am 2. Ortstermin:	der Hausmeister (Besichtigung des Gemeinschaftseigentums) und die Sachverständige Brigitte Mann
herangezogene Unterlagen, Erkundigungen, Informationen:	Von der Auftraggeberin wurden nachstehende Unterlagen zur Verfügung gestellt: • unbeglaubigter Grundbuchauszug Von der Sachverständigen wurden folgende Auskünfte und Unterlagen beschafft: • lizenziertes Kartenmaterial von geoport/ongeo (lizenziert 6 Monate)

² Die Reihengaragen sind über die Stettiner Straße erreichbar.



- Bauzeichnungen (Grundrisse, Ansichten, Schnitte)
 - Berechnung/Schätzung der Bruttogrundfläche
 - Vergleichsmieten aus der eigenen Mietpreissammlung
 - Bodenrichtwert des zuständigen Gutachterausschusses
 - Teilungserklärung
 - Aufteilungsplan
- von der Hausverwaltung Baugenossenschaft, _____, wurden zur Verfügung gestellt:
- Hausgeldabrechnungen
 - Protokolle der Eigentümerversammlung
 - Wirtschaftsplan
 - Hausgeld

Gutachtenerstellung unter Mitwirkung von: Durch die Sachverständige Brigitte Mann wurden folgende Tätigkeiten bei der Gutachtenerstellung durchgeführt:

- Einholung der erforderlichen Auskünfte bei den zuständigen Ämtern;
- Beschaffung der erforderlichen Unterlagen;
- Überprüfen bzw. Durchführen der Aufstellungen bzw. Berechnungen der Bruttogrundfläche und der (Wohn- und)Nutzflächen;
- Protokollierung der Ortsbesichtigung und Entwurf der Grundstücks- und Gebäudebeschreibung.

Die Ergebnisse dieser Tätigkeiten wurden durch die Sachverständige auf Richtigkeit und Plausibilität überprüft, wo erforderlich ergänzt und für dieses Gutachten verwendet.

1.4 Besonderheiten des Auftrags

Beim Ortstermin war lediglich eine Besichtigung nach dem äußeren Anschein möglich.

Diese Bewertung erfolgt demnach auf der Grundlage der vorliegenden Bauakte und dem äußeren Eindruck des Bewertungsobjektes.

Aus bewertungstechnischen Gründen wird deshalb ein Ausstattungsstandard unterstellt.

Ein eventuell bestehendes Risiko der Abweichungen der zugrunde gelegten Daten mit dem realisierten Bauvorhaben wird mit einem geschätzten Abschlag, nach einer Worst-Case-Betrachtung der Sachverständigen (denkbarer möglicher ungünstigster Fall) vom vorläufigen Verkehrswert, vorgenommen.

Dieser Abschlag weist jedoch lediglich auf ein eventuell bestehendes Risiko hin, welches in Art, Umfang und Kosten in diesem Gutachten nicht abschließend einschätzbar ist.



2 Grund- und Bodenbeschreibung

2.1 Lage

2.1.1 Großräumige Lage

Bundesland:	Baden-Württemberg
Kreis:	Schwäbisch Hall
Ort und Einwohnerzahl:	Crailsheim (ca. 36.000 Einwohner)
überörtliche Anbindung / Entfernungen:	<u>nächstgelegene größere Städte:</u> Schwäbisch Hall ca. 30 km; Heilbronn ca. 70 km; Stuttgart ca. 110 km; Nürnberg ca. 100 km; Aalen ca. 30 km; Ulm ca. 100 km; Würzburg ca. 110 km <u>Landeshauptstadt:</u> Stuttgart <u>Bundesstraßen:</u> B 14, B 290 <u>Autobahnzufahrt:</u> BAB A 6, BAB A 7 (ca. 12 km bis ca. 15 km entfernt) <u>Bahnhof:</u> Crailsheim (ca. 1 km entfernt) <u>Flughafen:</u> Stuttgart, Nürnberg
demografische Struktur	Anlage 04

2.1.2 Kleinräumige Lage

innerörtliche Lage:	Stadtteil Sauerbrunnen, Crailsheim; die Entfernung zum Stadtzentrum, Stadtverwaltung, Ärzte und Schulen beträgt ca. 1,5 km. Geschäfte des täglichen Bedarfs befinden sich in fußläufiger Entfernung bis rund 1,5 km; Schulen und Ärzte; Verkehrsmittel (Bushaltestelle) sind in fußläufiger Entfernung; gute Wohnlage
Art der Bebauung und Nutzungen in der Straße und im Ortsteil:	überwiegend wohnbauliche und öffentliche Nutzungen (z.B. Roncalli-Haus, Kirche); offene, ein- bis zweigeschossige Bauweise
Beeinträchtigungen:	durch Kirchturmglöcken, Roncalli-Haus
Topografie:	fast eben; Garten mit Südwestausrichtung

2.2 Gestalt und Form

Gestalt und Form:	<u>Grundstücksgröße:</u> ca. 2.970 m ² ; <u>Bemerkungen:</u> Eckgrundstück Kolpingstraße/Stettiner Straße
-------------------	---



2.3 Erschließung, Baugrund etc.

Straßenart:	Wohnstraße
Straßenausbau:	voll ausgebaut, Fahrbahn aus Bitumen; Gehweg einseitig vorhanden; Parkstreifen nicht ausreichend vorhanden
Anschlüsse an Versorgungsleitungen und Abwasserbeseitigung:	elektrischer Strom, Wasser, Gas aus öffentlicher Versorgung; Kanalanschluss
Grenzverhältnisse, nachbarliche Gemeinsamkeiten:	keine Grenzbebauung des Mehrfamilienhauses; tlw. Sträucher
Baugrund, Grundwasser (soweit augenscheinlich ersichtlich):	gewachsener, normal tragfähiger Baugrund
Altlasten:	Untersuchungen (insbesondere Bodengutachten) hinsichtlich altlastverdächtiger Fläche liegen nicht vor. Gemäß schriftlicher Auskunft vom 20.05.2025 ist das Bewertungsobjekt im Altlastenkataster nicht als Verdachtsfläche aufgeführt.
Anmerkung:	In dieser Wertermittlung ist eine lageübliche Baugrund- und Grundwassersituation insoweit berücksichtigt, wie sie in die Vergleichskaufpreise bzw. Bodenrichtwerte eingeflossen ist. Darüberhinausgehende vertiefende Untersuchungen und Nachforschungen wurden nicht angestellt.

2.4 Privatrechtliche Situation

grundbuchlich gesicherte Belastungen:	Der Sachverständigen liegt ein unbeglaubigter Grundbuchauszug vom 05.12.2024 vor. Hiernach besteht in Abteilung II des Grundbuchs, keine wertbeeinflussende Eintragung: <ul style="list-style-type: none">• beschränkte persönliche Dienstbarkeit für die Stadt Crailsheim betreffend Leitungsrecht. Für den zu bewertenden Miteigentumsanteil ist die Wertbeeinflussung nicht signifikant. Bei Wertermittlung in Zwangsversteigerungsverfahren bleiben die Belastungen in Abteilung II des Grundbuchs auftragsgemäß un berücksichtigt.
Anmerkung:	Schuldverhältnisse, die ggf. in Abteilung III des Grundbuchs verzeichnet sein können, werden in diesem Gutachten nicht berücksichtigt. Es wird davon ausgegangen, dass ggf. valutierende Schulden bei einer Preis(Erlös)aufteilung sachgemäß berücksichtigt werden.
Herrschvermerke:	keine
nicht eingetragene Rechte und Lasten:	keine bekannt

2.5 Öffentlich-rechtliche Situation

2.5.1 Baulasten

Eintragungen im Baulastenverzeichnis:	Das Baulastenverzeichnis enthält, laut Auskunft Stadt Crailsheim, vom 10.04.2025, keine wertbeeinflussenden Eintragungen.
---------------------------------------	---



2.5.2 Bauordnungsrecht

Die Wertermittlung wurde auf der Grundlage des realisierten Vorhabens durchgeführt.

2.6 Entwicklungszustand inkl. Beitragssituation

Entwicklungszustand (Grundstücksquali- baureifes Land (vgl. § 3 Abs. 4 ImmoWertV 21)
tät):

beitragsrechtlicher Zustand:

Für den beitragsrechtlichen Zustand des Grundstücks ist die Ver-
pflichtung zur Entrichtung von grundstücksbezogenen Beiträgen
maßgebend. Als Beiträge gelten auch grundstücksbezogene
Sonderabgaben und beitragsähnliche Abgaben.

Das Bewertungsgrundstück ist bezüglich der Beiträge für Er-
schließungseinrichtungen nach BauGB und KAG beitragsfrei,
laut Schreiben, Stadt Crailsheim, 17.04.2025, .

Anmerkung:

Diese Informationen zum beitragsrechtlichen Zustand wurden
schriftlich erkundet.

2.7 Hinweise zu den durchgeführten Erhebungen

Die Informationen zur privatrechtlichen und öffentlich-rechtlichen Situation wurden, sofern nicht anders ange-
geben, schriftlich eingeholt.

Es wird empfohlen, vor einer vermögensmäßigen Disposition bezüglich des Bewertungsobjekts zu diesen
Angaben von der jeweils zuständigen Stelle schriftliche Bestätigungen einzuholen.

2.8 Derzeitige Nutzung und Vermietungssituation

Das Grundstück ist mit einem Mehrfamilienhaus bestehend aus drei Reihenhäusern und neun Reihengaragen
bebaut (vgl. nachfolgende Gebäudebeschreibung), Kolpingstraße 7, 9, **11**, **13**.

Die zu bewertende 3-Zimmerwohnung, mit einem Miteigentumsanteil von 6.504/100.000, befindet sich im
Gebäude Kolpingstraße 11, 2. Obergeschoss -links-.

Die Garage befindet sich in der Reihengarage, Kolpingstraße 13, über die Stettiner Straße erreichbar, 3.
Reihengarage von links.

Das jeweilige Objekt ist vermutlich leerstehend.

Es wurde zu beiden Ortsterminen keine Innenbesichtigung ermöglicht.



3 Beschreibung der Gebäude und Außenanlagen sowie WEG-spezifischer Regelungen

3.1 Vorbemerkungen zur Gebäudebeschreibung

Grundlage für die Gebäudebeschreibungen sind die Erhebungen im Rahmen der Ortsbesichtigung -nach dem äußeren Anschein- sowie die ggf. vorliegenden Bauakten und Beschreibungen.

Die Gebäude und Außenanlagen werden nur insoweit beschrieben, wie es für die Herleitung der Daten in der Wertermittlung notwendig ist. Hierbei werden die offensichtlichen und vorherrschenden Ausführungen und Ausstattungen beschrieben. In einzelnen Bereichen können Abweichungen auftreten, die dann allerdings nicht wesentlich werterheblich sind. Angaben über nicht sichtbare Bauteile beruhen auf Angaben aus den vorliegenden Unterlagen, Hinweisen während des Ortstermins bzw. Annahmen auf Grundlage der üblichen Ausführung im Baujahr. Die Funktionsfähigkeit einzelner Bauteile und Anlagen sowie der technischen Ausstattungen und Installationen (Heizung, Elektro, Wasser etc.) wurde nicht geprüft; im Gutachten wird die Funktionsfähigkeit unterstellt.

Baumängel und -schäden wurden soweit aufgenommen, wie sie zerstörungsfrei, d.h. offensichtlich erkennbar waren. In diesem Gutachten sind die Auswirkungen der ggf. vorhandenen Bauschäden und Baumängel auf den Verkehrswert nur pauschal berücksichtigt worden. Es wird ggf. empfohlen, eine diesbezüglich vertiefende Untersuchung anstellen zu lassen. Untersuchungen auf pflanzliche und tierische Schädlinge sowie über gesundheitsschädigende Baumaterialien wurden nicht durchgeführt.

Insbesondere wurde geprüft, ob die Heizungsanlage gem. den Anforderungen des § 72 GEG ausgetauscht werden muss und ob Wärmeverteilungs- und Warmwasserleitungen gem. § 71 GEG sowie die obersten Geschossdecken gem. § 47 GEG gedämmt werden müssen.

3.2 Gemeinschaftliches Eigentum - Mehrfamilienhaus

Mehrfamilienhaus bestehend aus drei Reihenhäusern mit je 6 Wohneinheiten, insgesamt 18 Wohnungen;
Bewertungsobjekt: 6.504/100.000 Miteigentumsanteil verbunden mit der 3-Zimmerwohnung im 2. Obergeschoss, links -im Aufteilungsplan mit der Nummer 17 bezeichnet-;
dem zu bewertenden Sondereigentum wurden zwei Kellerräume im Untergeschoss und eine Garage zugeteilt
Baujahr: ca. 1971;

Bauart: massiv;

Außenansicht: verputzt und gestrichen;

Keller: massiv;

Dachform: Satteldach;

Dach aus: Dachsteine;

Fenster Treppenhaus: Kunststofffenster, 2-fach-Verglasung;

Geschosstreppe: massiv mit schwarzen Kunststein-Trittstufen, Einfachgeländer

Haustür: Aluminium, freie Lüftung, Zustand dem Baujahr entsprechend

Wohnungseingangstür: furniert, Zustand dem Baujahr entsprechend

Heizung: Gas-Zentralheizung, Baujahr ca. 1985, Niedertemperatur; Brenner und Warmwasserspeicher wurden erneuert, laut Aussage des Hausmeisters ()

Energieausweis vorhanden: Baujahr ca. 1968, falsches Baujahr des Heizkessels mit 1999, Energiekennwert D; es wird geraten einen neuen Energieausweis erstellen zu lassen

Besonderheiten:

es wurde keine Innenbesichtigung der Wohnung ermöglicht

Im Keller – im Aufteilungsplan mit der Nr. 17 bezeichnet- befinden sich Möbel, Unrat, vgl. Fotos

Leerstand vermutlich seit April 2024

3.3 Gemeinschaftliches Eigentum - Reihengaragen

Reihengarage, 3. von links; Anschrift Kolpingstraße 13, erreichbar über Stettiner Straße;

Baujahr: 1971;

Bauart: massiv;

Dachform: Flachdach;

Tor: Stahlschwingtor;

Boden: Beton



3.4 Außenanlagen

3.4.1 Außenanlagen im gemeinschaftlichen Eigentum

Versorgungs- und Entwässerungsanlagen vom Hausanschluss bis an das öffentliche Netz, Wegebefestigung aus Betonplatten, Gartenanlagen und Pflanzungen, Einfriedung (tlw. Sträucher), Holz-Müllhaus.

3.4.2 Außenanlagen mit Sondernutzungsrechten dem zu bewertenden Wohnungs- bzw. Teileigentum zugeordnet

keine

3.4.3 Außenanlagen mit Sondernutzungsrechten fremden Wohnungs- bzw. Teileigentum zugeordnet

Terrasse

3.5 Sondereigentum an der Wohnung im 2. Obergeschoss, links

3.5.1 Lage im Gebäude, Wohnfläche, Raumaufteilung und Orientierung

Lage des Sondereigentums im Gebäude: Das Sondereigentum besteht an der Wohnung im 2. Obergeschoss, links -im Aufteilungsplan mit Nr. 17 bezeichnet-, im Gebäude Kolpingstraße 11, den beiden Kellerräumen im Untergeschoss und der Garage Nr. 17 (3. von links).

Wohnfläche/Nutzfläche: Die Wohnfläche beträgt gemäß den mir übergebenen Unterlagen der Hausverwaltung rd. 82 m²

Raumaufteilung/Orientierung: Die Wohnung hat folgende Räume:
3 Zimmer, 1 Küche, 1 Essdiele, 1 Bad, 1 WC, 1 Loggia, 1 Abstellraum, Flurbereich;

Die Wohnung ist wie folgt aufgeteilt und orientiert:

- Wohnzimmer rd. 19,03 m² gartenseitig gelegen
 - Schlafzimmer rd. 13,95 m² straßenseitig gelegen
 - 1. Kinderzimmer rd. 12,49 m² gartenseitig gelegen
 - Küche rd. 7,55 m² straßenseitig gelegen
 - Essdiele rd. 11,60 m² innenliegend
 - Vorraum, ca. 5,40 m², innenliegend
 - Flur ca. 2,26 m²
 - Bad rd. 4,29 m² straßenseitig gelegen
 - WC rd. 1,35 m² innenliegend
 - Loggia rd. 4,92 m² gartenseitig gelegen
 - Abstellraum rd. 0,99 m² innenliegend
- abzüglich rund 3 %
= rund 82 m²

Grundrissgestaltung: zweckmäßig

Besonnung/Belichtung: normal

3.6 Sondernutzungsrechte und besondere Regelungen

Sondernutzungsrechte: zwei Kellerräume im Untergeschoss
Garage Nr. 17

Hausgeld: 340,00 €/Monat, laut Protokoll der Eigentümerversammlung bestehen Rückstände



Erhaltungsrücklage (Instandhaltungsrück- Vorhandene Erhaltungsrücklage. Dem zu bewertenden Woh-
lage): nungseigentum sind rd. 5.900,57 € (Stand 31.12.2023) zuzuord-
nen.

3.7 Beurteilung der Gesamtanlage

Die Gesamtanlage befindet sich überwiegend in einem dem Baujahr entsprechenden Zustand mit Instand-
haltungsstau.



4 Ermittlung des Verkehrswerts

4.1 Grundstücksdaten

Nachfolgend wird der Verkehrswert für den **6.504/100.000 Miteigentumsanteil** an dem mit einem Mehrfamilienhaus bebauten Grundstück in 74564 Crailsheim, Kolpingstraße 7, 9, **11, 13 verbunden mit dem Sondereigentum an der Wohnung im 2. Obergeschoss, links, den beiden Kellerräumen im Untergeschoss (im Gebäude Kolpingstraße 11) und der Garage (3. von links, Kolpingstraße 13³) -im Aufteilungsplan jeweils mit der Nr. 17 bezeichnet-** zum Wertermittlungstichtag 06.05.2025 ermittelt:

Grundbuch- und Katasterangaben des Bewertungsobjekts

Wohnungsgrundbuch	Blatt	lfd. Nr.
Crailsheim	4147	1
Gemarkung	Flurstück	Fläche
Crailsheim	2271	2.970 m ²

4.2 Verfahrenswahl mit Begründung

Entsprechend den Gepflogenheiten im gewöhnlichen Geschäftsverkehr und der sonstigen Umstände dieses Einzelfalls, insbesondere der Eignung der zur Verfügung stehenden Daten (vgl. § 6 Abs. 1 Satz 2 ImmoWertV 21) ist der Verkehrswert von Grundstücken mit der Nutzbarkeit des Bewertungsobjekts vorrangig mit Hilfe des **Ertragswertverfahrens** (gem. §§ 27 – 34 ImmoWertV 21) zu ermitteln, weil bei der Kaufpreisbildung der marktüblich erzielbare Ertrag im Vordergrund steht. Die Anwendung des Ertragswertverfahrens ist sowohl für Wohnungseigentum (Wohnungen) als auch für Teileigentum (Läden, Büros u. ä.) immer dann geraten, wenn die ortsüblichen Mieten zutreffend durch Vergleich mit gleichartigen vermieteten Räumen ermittelt werden können und der objektspezifisch angepasste Liegenschaftszinssatz bestimmbar ist.

Der vorläufige Ertragswert ergibt sich als Summe aus dem Bodenwert, des Reinertrags, der Restnutzungsdauer und des objektspezifisch angepassten Liegenschaftszinssatzes.

Zusätzlich wird eine **Sachwertermittlung** durchgeführt; das Ergebnis wird unterstützend für die Ermittlung des Verkehrswerts (auch zur Beurteilung der Nachhaltigkeit des Werts der baulichen Substanz) herangezogen.

Das Sachwertverfahren (gem. §§ 35 – 39 ImmoWertV 21) basiert im Wesentlichen auf der Beurteilung des Substanzwerts. Der vorläufige Sachwert (d. h. der Substanzwert des Grundstücks) wird als Summe aus dem Bodenwert, dem vorläufigen Sachwert der baulichen Anlagen und dem vorläufigen Sachwert der baulichen Außenanlagen und sonstigen Anlagen ermittelt. Eine Sachwertermittlung sollte insbesondere dann angewendet werden, wenn zwischen den einzelnen Wohnungs- oder Teileigentumen in derselben Eigentumsanlage keine wesentlichen Wertunterschiede (bezogen auf die Flächeneinheit m² Wohn- oder Nutzfläche) bestehen, wenn der zugehörige anteilige Bodenwert sachgemäß geschätzt werden kann und der objektspezifisch angepasste Sachwertfaktor (Marktanpassungsfaktor) bestimmbar ist. Da der Sachwertfaktor allenfalls grob geschätzt werden kann, wird die Sachwertermittlung stützend zur Wertfindung herangezogen.

Wohnungs- oder Teileigentum kann mittels Vergleichswertverfahren bewertet werden. Hierzu benötigt man geeignete Kaufpreise für Zweitverkäufe von gleichen oder vergleichbaren Wohnungs- oder Teileigentumen oder die Ergebnisse von diesbezüglichen Kaufpreisauswertungen.

Bewertungsverfahren, die direkt mit Vergleichskaufpreisen durchgeführt werden, werden als „Vergleichskaufpreisverfahren“ bezeichnet. Werden die Vergleichskaufpreise zunächst auf eine geeignete Bezugseinheit (bei Wohnungseigentum z. B. auf €/m² Wohnfläche) bezogen und die Wertermittlung dann auf der Grundlage dieser Kaufpreisauswertung durchgeführt, werden diese Methoden „Vergleichsfaktorverfahren“ genannt (vgl. § 20 ImmoWertV 21). Die Vergleichskaufpreise bzw. die Vergleichsfaktoren sind dann durch Zu- oder Abschläge an die wert- (und preis) bestimmenden Faktoren des zu bewertenden Wohnungs- oder Teileigentums anzupassen (§§ 25 und 26 ImmoWertV 21).

Sind Vergleichskaufpreise nicht bekannt, so können zur Erkundung des Grundstücksmarkts (bedingt) auch

³ Die Reihengaragen sind über die Stettiner Straße erreichbar.



Verkaufsangebote für Wohnungs- oder Teileigentume herangezogen werden.

Die Kaufpreisforderungen liegen nach einer Untersuchung von Sprengnetter/Kurpjuhn und Streich je nach Verkäuflichkeit (bzw. Marktgängigkeit) zwischen 10 % und 20 % über den später tatsächlich realisierten Verkaufspreisen. Dies hängt jedoch stark von der örtlichen und überörtlichen Marktsituation (Angebot und Nachfrage) ab.

Der **Bodenwert** ist jeweils getrennt vom Wert der baulichen und sonstigen Anlagen bzw. vom Ertragswert der baulichen Anlagen i. d. R. auf der Grundlage von Vergleichskaufpreisen im Vergleichsverfahren (vgl. § 40 Abs. 1 ImmoWertV 21) so zu ermitteln, wie er sich ergeben würde, wenn das Grundstück unbebaut wäre.

Liegen jedoch geeignete Bodenrichtwerte vor, so können diese zur Bodenwertermittlung herangezogen werden (vgl. § 40 Abs. 2 ImmoWertV 21). Der Bodenrichtwert ist der durchschnittliche Lagewert des Bodens für eine Mehrheit von Grundstücken, die zu einer Bodenrichtwertzone zusammengefasst werden, für die im Wesentlichen gleiche Nutzungs- und Wertverhältnisse vorliegen. Er ist bezogen auf den Quadratmeter Grundstücksfläche. Der veröffentlichte Bodenrichtwert wurde bezüglich seiner absoluten Höhe auf Plausibilität überprüft und als zutreffend beurteilt. Die nachstehende Bodenwertermittlung erfolgt deshalb auf der Grundlage des Bodenrichtwerts. Abweichungen des Bewertungsgrundstücks von dem Richtwertgrundstück in den wertbeeinflussenden Grundstücksmerkmalen – wie Erschließungszustand, beitragsrechtlicher Zustand, Lage, Merkmale, Art und Maß der baulichen oder sonstigen Nutzung, Bodenbeschaffenheit, Grundstückszuschnitt – sind durch entsprechende Anpassungen des Bodenrichtwerts berücksichtigt.

Sowohl bei der Ertragswert- als auch bei der Sachwertermittlung sind alle, das Bewertungsgrundstück betreffende besonderen objektspezifischen Grundstücksmerkmale sachgemäß zu berücksichtigen. Dazu zählen:

- besondere Ertragsverhältnisse (z. B. Abweichungen von der marktüblich erzielbaren Miete),
- Baumängel und Bauschäden,
- grundstücksbezogene Rechte und Belastungen,
- Nutzung des Grundstücks für Werbezwecke und
- Abweichungen in der Grundstücksgröße, insbesondere wenn Teilflächen selbstständig verwertbar sind.

4.3 Anteilige Wertigkeit des Wohnungs-/Teileigentums am Gesamtgrundstück

Der dem Wohnungs-/Teileigentum zugeordnete Miteigentumsanteil am gemeinschaftlichen Eigentum (ME) entspricht in etwa der anteiligen Wertigkeit des Wohnungs- / Teileigentums am Gesamtgrundstück.

4.4 Bodenwertermittlung

Bodenrichtwert mit Definition des Bodenrichtwertgrundstücks

Der **Bodenrichtwert** beträgt **190,00 €/m²** zum **Stichtag 01.01.2023**. Das Bodenrichtwertgrundstück ist wie folgt definiert:

beitragsrechtlicher Zustand	=	frei
Grundstücksfläche (f)	=	keine Angabe

Beschreibung des Gesamtgrundstücks

Wertermittlungsstichtag	=	06.05.2025
Entwicklungsstufe	=	baureifes Land
Grundstücksfläche (f)	=	2.970 m ²

Bodenwertermittlung des Gesamtgrundstücks

Nachfolgend wird der Bodenrichtwert an die allgemeinen Wertverhältnisse zum Wertermittlungsstichtag 06.05.2025 und die wertbeeinflussenden Grundstücksmerkmale des Gesamtgrundstücks angepasst.

I. Umrechnung des Bodenrichtwerts auf den beitragsfreien Zustand		Erläuterung
beitragsrechtlicher Zustand des Bodenrichtwerts	= frei	
beitragsfreier Bodenrichtwert (Ausgangswert für weitere Anpassung)	= 190,00 €/m²	E1



II. Zeitliche Anpassung des Bodenrichtwerts				
	Richtwertgrundstück	Bewertungsgrundstück	Anpassungsfaktor	Erläuterung
Stichtag	01.01.2023	06.05.2025	× 1,000	

III. Anpassungen wegen Abweichungen in den wertbeeinflussenden Grundstücksmerkmalen				
lageangepasster beitragsfreier BRW am Wertermittlungsstichtag		=	190,00 €/m ²	
Fläche (m ²)	keine Angabe	×	2.970 m ²	
vorläufiger objektspezifisch angepasster beitragsfreier Bodenrichtwert		=	190,00 €/m²	

IV. Ermittlung des Gesamtbodenwerts				Erläuterung
objektspezifisch angepasster beitragsfreier Bodenrichtwert		=	190,00 €/m²	
Fläche		×	2.970 m ²	
beitragsfreier Bodenwert		=	564.300,00 €	
			<u>rd. 564.000,00 €</u>	

Der **beitragsfreie Bodenwert** beträgt zum Wertermittlungsstichtag 06.05.2025 insgesamt **564.000,00 €**.

4.4.1 Erläuterungen zur Bodenrichtwertanpassung

E1

Laut Stadtverwaltung Crailsheim, Auskunft des Gutachterausschusses, Abfrage www.boris-bw.de, liegt der Bodenrichtwert zum 01.01.2023 für die Grundstücke im allgemeinen Wohngebiet bei 190,00 €/m². Dieser Bodenrichtwert ist laut § 16 Abs. 2, 1.-4. und § 24 (2) ImmoWertV21 i.V.m. § 196 Abs. 1 Satz 4 BauGB geeignet, da er hinsichtlich Art und Maß der baulichen Nutzung hinreichend genau bestimmt ist. Die Sachverständige hat den Bodenrichtwert hinsichtlich der relativen Höhe mit vergleichbaren Lagen verglichen und hält den Bodenrichtwert in Höhe von rund 190,00 €/m² (erschließungsbeitragsfrei) nach Überprüfung als Ausgangswert für angemessen. Die erforderlichen Anpassungen hinsichtlich der Fläche, der Lage oder der Zeit erfolgen im Anschluss.

4.4.2 Ermittlung des anteiligen Bodenwerts des Wohnungseigentums

Der anteilige Bodenwert wird entsprechend dem zugehörigen Miteigentumsanteil (ME = 6.504/100.000) des zu bewertenden Wohnungseigentums ermittelt. Dieser Miteigentumsanteil entspricht in etwa der anteiligen Wertigkeit des zu bewertenden Wohnungseigentums am Gesamtobjekt (RE); deshalb kann dieser Bodenwertanteil für die Ertrags- und Sachwertermittlung angehalten werden.

Ermittlung des anteiligen Bodenwerts			Erläuterung
Gesamtbodenwert		564.000,00 €	
Miteigentumsanteil (ME)	×	6.504/100.000	
vorläufiger anteiliger Bodenwert		36.682,56 €	
Zu-/Abschläge aufgrund bestehender Sondernutzungsrechte		0,00 €	
anteiliger Bodenwert	=	36.682,56 €	
		<u>rd. 36.700,00 €</u>	

Der **anteilige Bodenwert** beträgt zum Wertermittlungsstichtag 06.05.2025 **36.700,00 €**.



4.5 Ertragswertermittlung

4.5.1 Ertragswertberechnung

Gebäudebezeichnung	Mieteinheit		Fläche (m ²)	Anzahl (Stk.)	marktüblich erzielbare Nettokaltmiete		
	lfd. Nr.	Nutzung/Lage			(€/m ²) bzw. (€/Stk.)	monatlich (€)	jährlich (€)
Wohnungseigentum (Mehrfamilienhaus)		Wohnung 2. OG links	82,00		8,41	690,00	8.280,00
Teileigentum (Reihengarage)		3. Garagenstell- platz von links		1,00	55,00	55,00	660,00
Summe			82,00	1,00		745,00	8.940,00

Es wurde kein Mietvertrag vorgelegt. Die Ertragswertermittlung wird deshalb auf der Grundlage der marktüblich erzielbaren **Nettokaltmiete** durchgeführt (vgl. § 27 Abs. 1 ImmoWertV 21).

jährlicher Rohertrag (Summe der marktüblich erzielbaren jährlichen Nettokaltmieten)	8.940,00 €
Bewirtschaftungskosten (nur Anteil des Vermieters) (21,00 % der marktüblich erzielbaren jährlichen Nettokaltmiete)	– 1.877,40 €
jährlicher Reinertrag	= 7.062,60 €
Reinertragsanteil des Bodens (Verzinsungsbetrag nur des Bodenwertanteils, der den Erträgen zuzuordnen ist; vgl. Bodenwertermittlung) 0,30 % von 36.700,00 € (Liegenschaftszinssatz × anteiliger Bodenwert (beitrags- frei))	– 110,10 €
Reinertragsanteil der baulichen und sonstigen Anlagen	= 6.952,50 €
Kapitalisierungsfaktor (gem. § 34 Abs. 2 ImmoWertV 21) bei LZ = 0,30 % Liegenschaftszinssatz und RND = 13 Jahren Restnutzungsdauer	× 12,731
vorläufiger Ertragswert der baulichen und sonstigen Anlagen	= 88.512,28 €
anteiliger Bodenwert (vgl. Bodenwertermittlung)	+ 36.700,00 €
vorläufiger Ertragswert des Wohnungseigentums	= 125.212,28 €
Marktanpassung durch marktübliche Zu- oder Abschläge	– 0,00 €
marktangepasster vorläufiger Ertragswert des Wohnungseigentums	= 125.212,28 €
besondere objektspezifische Grundstücksmerkmale	– 0,00 €
<i>Ertragswert des Wohnungseigentums -vorläufig-</i>	= 125.212,28 €
	rd. 125.000,00 €



4.5.2 Erläuterungen zu den Wertansätzen in der Ertragswertberechnung

Wohn- bzw. Nutzflächen

Die Berechnungen der Wohn- bzw. Nutzflächen wurden nicht von mir durchgeführt. Diese wurde der Bauakte/Teilungserklärung entnommen.

Rohertrag

Die Basis für die Ermittlung des Rohertrags ist die aus dem Grundstück marktüblich erzielbare Nettokaltmiete. Diese entspricht der jährlichen Gesamtmiete ohne sämtliche auf den Mieter zusätzlich zur Grundmiete umlagefähigen Bewirtschaftungskosten.

Die marktüblich erzielbare Miete wurde auf der Grundlage von verfügbaren Vergleichsmieten für mit dem Bewertungsgrundstück vergleichbar genutzte Grundstücke als mittelfristiger Durchschnittswert abgeleitet und angesetzt. Dabei werden wesentliche Qualitätsunterschiede des Bewertungsobjektes hinsichtlich der mietwertbeeinflussenden Eigenschaften durch entsprechende Anpassungen berücksichtigt.

Ermittlung der nachhaltig erzielbaren Nettokaltmiete (NKM) für das Gebäude: Mehrfamilienhaus

Ertragseinheit		Vergleichsmiete	WF/NF-Korrektur	Grundflächenbesonderheiten	Sonstige Korrekturen	NKM
Nr.	Nutzung/Lage	(€/m ²)	K0	K1	K2	(€/m ²)
	Wohnung 2. OG links	8,41	1,00	1,00	1,00	8,41

Ermittlung der nachhaltig erzielbaren Nettokaltmiete (NKM) für das Gebäude: Reihengarage

Ertragseinheit		Vergleichsmiete	WF/NF-Korrektur	Grundflächenbesonderheiten	Sonstige Korrekturen	NKM
Nr.	Nutzung/Lage	(€/m ²)	K0	K1	K2	(€/m ²)
	Garage	55,00	1,00	1,00	1,00	55,00

Bewirtschaftungskosten

Die geschätzten, vom Vermieter zu tragenden, Bewirtschaftungskosten setzen sich aus 1.) ca. 14,00 € (Wohnung) je m² und 106,00 € je Garagen-/Stellplatz für Instandhaltungskosten, 2.) ca. 2 % Mietausfallwagnis jeweils jährlich auf die Nettokaltmiete bezogen und 3.) € 429,00 € jährlich Verwaltungskosten pro Mieteinheit (aufgeteilter Objekte), 359,00 € (nicht aufgeteilter Objekte), Stellplatz je 47,00 € zusammen.

1.) Instandhaltungskosten: bei Mietwohngrundstücken ca. 82 m² x 14,00 € = 1.148,00 € + 106,00 € = 1.254,00 € bei Bezugsfertigkeit, die mindestens 22 Jahre zurückliegt (siehe ImmoWertA Stand 01.01.2025) Anpassung (100/100).

2.) Mietausfallwagnis: 2 % von der Nettokaltmiete (Rohertrag) 8.940,00 € = 178,80 €

3.) 476,00 € jährlich

Bewirtschaftungskosten gesamt 1.908,80 € = 21,35 %, **rund 21 %**

Die Sachverständige hat diesen Wert überprüft und hält ihn für plausibel.

Liegenschaftszinssatz

Der Liegenschaftszinssatz wurde von Sprengnetter Immobilienbewertung mittels Regressionsanalyse auf der Basis von 406.126 Kaufpreisen davon 111.513 Kaufpreise für die Objektart Eigentumswohnung in Abhängigkeit von der Objektart, der Gesamt- und Restnutzungsdauer und der Anzahl der Wohneinheiten regions- und stichtagsbezogen ermittelt. Die regionale Überprüfung auf Kreisebene erfolgte auf der Basis von 35 Kaufpreisen in Höhe von 0,60 zum Stichtag 01.01.2025.

Die Sachverständige hält den objektspezifischen Liegenschaftszinssatz für das Bewertungsobjekt zum Wertermittlungsstichtag in Höhe von 0,30 % für plausibel. Sie hat den objektspezifischen Liegenschaftszinssatz geprüft und hält diesen für angemessen. Da ihr zu wenigen Datensätze vorliegen, wird das Ertragswertverfahren stützend zur Wertfindung herangezogen.

Marktübliche Zu- oder Abschläge

Die allgemeinen Wertverhältnisse lassen sich bei Verwendung des Liegenschaftszinssatzes auch durch eine Anpassung mittels Indexreihen oder in anderer geeigneter Weise nicht ausreichend berücksichtigen. Aus



diesem Grund ist zur Ermittlung des marktangepassten vorläufigen Ertragswerts eine zusätzliche Marktanpassung durch marktübliche Zu- oder Abschläge erforderlich. Da der Liegenschaftszinssatz den aktuellen Markt hinreichend abbildet, halte ich eine zusätzliche Marktanpassung für nicht erforderlich.

Gesamnutzungsdauer

Die Gesamnutzungsdauer (GND) ergibt sich aus der Art der baulichen Anlage und dem den Wertermittlungsdaten zugrunde liegenden Modell. Dabei wurde darauf geachtet, dass dasselbe Bestimmungsmodell verwendet wurde, das auch der Ableitung der Liegenschaftszinssätze zugrunde liegt.

Die GND ist aus [1], Kapitel 3.01.1 entnommen.

Ermittlung der standardbezogenen GND für das Gebäude: Mehrfamilienhaus

Die GND wird mit Hilfe des Gebäudestandards aus den für die gewählte Gebäudeart und den Standards tabellierten üblichen Gesamnutzungsdauern bestimmt.

Standard	1	2	3	4	5
übliche GND [Jahre]	60	65	70	75	80

Die standardbezogene Gesamnutzungsdauer bei einem Gebäudestandard von 1,8 beträgt demnach rd. 64 Jahre.

Ermittlung der standardbezogenen GND für das Gebäude: Reihengarage

Die GND wird mit Hilfe des Gebäudestandards aus den für die gewählte Gebäudeart und den Standards tabellierten üblichen Gesamnutzungsdauern bestimmt.

Standard	1	2	3	4	5
übliche GND [Jahre]			50	60	70

Die standardbezogene Gesamnutzungsdauer bei einem Gebäudestandard von 3,0 beträgt demnach rd. 50 Jahre.

Restnutzungsdauer

Als Restnutzungsdauer ist in erster Näherung die Differenz aus 'üblicher Gesamnutzungsdauer' abzüglich 'tatsächlichem Lebensalter am Wertermittlungstichtag' zugrunde gelegt. Diese wird allerdings dann verlängert (d. h. das Gebäude fiktiv verjüngt), wenn beim Bewertungsobjekt wesentliche Modernisierungsmaßnahmen durchgeführt wurden oder in den Wertermittlungsansätzen unmittelbar erforderliche Arbeiten zur Beseitigung des Unterhaltungszustaus sowie zur Modernisierung in der Wertermittlung als bereits durchgeführt unterstellt werden. Zur Bestimmung der Restnutzungsdauer, insbesondere unter Berücksichtigung von durchgeführten oder zeitnah durchzuführenden wesentlichen Modernisierungsmaßnahmen, wird das in [1], Kapitel 3.02.4 beschriebene Modell angewendet.

Differenzierte Ermittlung der Restnutzungsdauer für das Gebäude: Mehrfamilienhaus

Das gem. Teilungserklärung ca. 1971 errichtete Gebäude wurde in den letzten zwanzig Jahren nicht wesentlich modernisiert.

In Abhängigkeit von der üblichen Gesamnutzungsdauer (64 Jahre) und dem („vorläufigen rechnerischen“) Gebäudealter (2025 – 1971 = 54 Jahre) ergibt sich eine (vorläufige rechnerische) Restnutzungsdauer von (64 Jahre – 54 Jahre =) 10 Jahren und aufgrund des unterstellten geringfügigen Modernisierungsgrads "mittlerer Modernisierungsgrad" ergibt sich für das Gebäude gemäß der Punktrastermethode "Sachwertrichtlinie" eine (modifizierte) Restnutzungsdauer von 13 Jahren und somit ein fiktives Baujahr von ca. 1974.

Besondere objektspezifische Grundstücksmerkmale

Hier werden die wertmäßigen Auswirkungen der nicht in den Wertermittlungsansätzen des Ertragswertverfahrens bereits berücksichtigten Besonderheiten des Objekts insoweit korrigierend berücksichtigt, wie sie offensichtlich waren oder vom Auftraggeber, Eigentümer etc. mitgeteilt worden sind.



4.6 Vergleichswertermittlung

4.6.1 Vergleichswertermittlung auf der Basis mehrerer Vergleichskaufpreise

Nachfolgend wird der Vergleichswert des Wohnungseigentums auf der Basis mehrerer mir vorliegenden Vergleichswerte für Wohnungseigentum in Crailsheim ermittelt. Die Wohnungen sind mir hinsichtlich des Beurkundungsdatums, der Ausstattung und der Lage bekannt; die Wohnflächen wurden von mir selbst ausgemessen.

Vergleichskaufpreise		eigene Kaufpreisauswertungen				(Wohnungseigentum Crailsheim)					
Datum	Lage	Baujahr	Wohnfl.	Kaufpreis (KP)	VergleichsKP	Gewich-	gewichteter	Anpassung		angepasster	
Kaufvertrag	CR-I	ca.	ca.	bereinigt (ber.)	pro m ² (ber.)	tung	VergleichsKP	Wohnfl.	Ausstatt	VergleichsKP	
12.02.2025	anonymisiert	1948	81,00	136.500,00 €	1.685,19 €	1	1.685,19 €	1,000	0,95	1.600,93 €	
12.02.2025	anonymisiert	1948	87,00	104.000,00 €	1.195,40 €	1	1.195,40 €	1,000	1,00	1.195,40 €	
12.02.2025	anonymisiert	1948	122,00	144.800,00 €	1.186,89 €	1	1.186,89 €	1,010	0,90	1.078,88 €	
12.02.2025	anonymisiert	1948	100,00	131.400,00 €	1.314,00 €	1	1.314,00 €	1,011	0,95	1.262,03 €	
SUMME						4				5.137,24 €	
gewichteter, angepasster Vergleichskaufpreis, pro m ²										1.284,31 €	
Bewertungsobjekt			m ²		Erläuterungen						
27.05.2025 Kolpingstraße 11			82	105.313,38 €	vorläufiger VKP						
Orientierung Balkon SW				110.579,05 €	Anpassung Orientierung						
besondere objektspezifische Grundstücksmerkmal				- €	(boG)						
marktübliche Zu-/Abschläge					§ 7 ImmoWertV						
zuzüglich Reihengarage				15.000,00 €							
Vergleichskaufpreis				125.579,05 €							
Vergleichskaufpreis rund				126.000,00 €							
Erläuterungen:											
Prüfung Ausreißer:		25%		1.605,39 €	(oberer Bereich)		963,23 €				
alle Wohnungen mit Balkon/Dachterrasse, alle verfügen über 1-2 Keller-/Abstellräume;											
alle Wohnungen (zw. 1990-2020) tlw. modernisiert											

Der **Vergleichswert** wurde zum Wertermittlungstichtag 06.05.2025 mit **-vorläufig- rd. 126.000,00 €** ermittelt.

Zuschläge vom vorläufigen absoluten Vergleichswert

Bezeichnung	Prozent von 110.579,46	Wert, pauschal geschätzt
Reihengarage Nr. 17	13,56%	15.000,00 €

Besondere objektspezifische Grundstücksmerkmale (boG)

Hier werden die wertmäßigen Auswirkungen der nicht in den Wertermittlungsansätzen des Vergleichswertverfahrens bereits berücksichtigten Besonderheiten des Objekts insoweit korrigierend berücksichtigt, wie sie offensichtlich waren oder vom Auftraggeber, Eigentümer etc. mitgeteilt worden sind.



4.7 Sachwertermittlung

4.7.1 Sachwertberechnung

Gebäudebezeichnung		Mehrfamilienhaus	Reihengarage
Normalherstellungskosten (Basisjahr 2010)	=	657,00 €/m ² BGF anteilig	221,00 €/m ² BGF anteilig
Berechnungsbasis			
• Brutto-Grundfläche (BGF) rund	x	127,00 m ²	17,00 m ²
Durchschnittliche Herstellungskosten der baulichen Anlagen im Basisjahr 2010	=	83.439,00 €	3.757,00 €
Baupreisindex (BPI) 06.05.2025 (2010 = 100)	x	187,2/100	187,2/100
Durchschnittliche Herstellungskosten der baulichen Anlagen am Stichtag	=	156.197,81 €	7.033,10 €
Regionalfaktor	x	1,000	1,000
Regionalisierte Herstellungskosten der baulichen Anlagen am Stichtag	=	156.197,81 €	7.033,10 €
Alterswertminderung			
• Modell		linear	linear
• Gesamtnutzungsdauer (GND)		64 Jahre	50 Jahre
• Restnutzungsdauer (RND)		13 Jahre	5 Jahre
• prozentual		79,69 %	90,00 %
• Faktor	x	0,2031	0,1
Alterswertgeminderte regionalisierte durchschnittliche Herstellungskosten	=	31.723,78 €	703,31 €
Zuschlag für nicht erfasste werthaltige einzelne Bauteile (Zeitwert)	+	195,12 €	0,00 €
anteilig mit	x	100 %	100 %
vorläufiger Sachwert der baulichen Anlagen	=	31.918,90 €	703,31 €

vorläufiger anteiliger Sachwert der baulichen Anlagen (ohne Außenanlagen) des Wohnungseigentums insgesamt		32.622,21 €
vorläufiger anteiliger Sachwert der baulichen Außenanlagen und sonstigen Anlagen	+	1.235,76 €
vorläufiger anteiliger Sachwert der baulichen Anlagen	=	33.857,97 €
beitragsfreier anteiliger Bodenwert (vgl. Bodenwertermittlung)	+	36.700,00 €
vorläufiger anteiliger Sachwert	=	70.557,97 €
Sachwertfaktor (Marktanpassung)	x	1,80
Marktanpassung durch marktübliche Zu- oder Abschläge	-	0,00 €
marktangepasster vorläufiger anteiliger Sachwert des Wohnungseigentums	=	127.004,35 €
besondere objektspezifische Grundstücksmerkmale	-	0,00 €
(marktangepasster) Sachwert des Wohnungseigentums -vorläufig-	=	127.004,35 €
	rd.	127.000,00 €



4.7.2 Erläuterung zur Sachwertberechnung

Berechnungsbasis

Die Berechnung der Gebäudeflächen (Brutto-Grundflächen (BGF)) wurde von mir geschätzt. Die Berechnungen weichen modellbedingt teilweise von der diesbezüglichen Vorschrift (DIN 277 – Ausgabe 2005 bzw. WoFIV) ab; sie sind deshalb nur als Grundlage dieser Wertermittlung verwendbar. Die Abweichungen bestehen daher insbesondere in wertbezogenen Modifizierungen (vgl. [2], Teil 1, Kapitel 16 und 17);

bei der BGF z. B.

- (Nicht)Anrechnung der Gebäudeteile c (z. B. Balkone) und
- Anrechnung von (ausbaubaren aber nicht ausgebauten) Dachgeschossen.

Herstellungskosten

Die Normalherstellungskosten (NHK) werden nach den Ausführungen in der Wertermittlungsliteratur und den Erfahrungen des Sachverständigen auf der Basis der Preisverhältnisse im Basisjahr angesetzt. Der Ansatz der NHK ist aus [1], Kapitel 3.01.1 entnommen.

Ermittlung der Normalherstellungskosten bezogen auf das Basisjahr 2010 (NHK 2010) für das Gebäude: Mehrfamilienhaus

Ermittlung des Gebäudestandards:

Bauteil	Wägungsanteil [%]	Standardstufen				
		1	2	3	4	5
Außenwände	23,0 %	1,0				
Dach	15,0 %		1,0			
Fenster und Außentüren	11,0 %		1,0			
Innenwände und -türen	11,0 %		1,0			
Deckenkonstruktion	11,0 %		1,0			
Fußböden	5,0 %		1,0			
Sanitäreinrichtungen	9,0 %		1,0			
Heizung	9,0 %		1,0			
Sonstige technische Ausstattung	6,0 %		1,0			
insgesamt	100,0 %	23,0 %	77,0 %	0,0 %	0,0 %	0,0 %

Beschreibung der ausgewählten (unterstellten) Standardstufen, nur beispielhafte Aufzählung und Beschreibung

Außenwände	
Standardstufe 1	Holzfachwerk, Ziegelmauerwerk; Fugenglattstrich, Putz, Verkleidung mit Faserzementplatten, Bitumenschindeln oder einfachen Kunststoffplatten; kein oder deutlich nicht zeitgemäßer Wärmeschutz (vor ca. 1980)
Dach	
Standardstufe 2	einfache Betondachsteine oder Tondachziegel, Bitumenschindeln; nicht zeitgemäße Dachdämmung (vor ca. 1995)
Fenster und Außentüren	
Standardstufe 2	Zweifachverglasung (vor ca. 1995); Haustür mit nicht zeitgemäßem Wärmeschutz (vor ca. 1995)
Innenwände und -türen	
Standardstufe 2	massive tragende Innenwände, nicht tragende Wände in Leichtbauweise (z.B. Holzständerwände mit Gipskarton), Gipsdielen; leichte Türen, Stahlzargen
Deckenkonstruktion	
Standardstufe 2	Holzbalkendecken mit Füllung, Kappendecken
Fußböden	
Standardstufe 2	Linoleum-, Teppich-, Laminat- und PVC-Böden einfacher Art und Ausführung



Sanitäreinrichtungen	
Standardstufe 2	1 Bad mit WC, Dusche oder Badewanne; einfache Wand- und Bodenfliesen, teilweise gefliest
Heizung	
Standardstufe 2	Fern- oder Zentralheizung, einfache Warmluftheizung, einzelne Gasaußenwandthermen, Nachtstromspeicher-, Fußbodenheizung (vor ca. 1995)
Sonstige technische Ausstattung	
Standardstufe 2	wenige Steckdosen, Schalter und Sicherungen

Bestimmung der standardbezogenen NHK 2010 für das Gebäude: Mehrfamilienhaus

Nutzungsgruppe: Mehrfamilienhäuser
Gebäudetyp: Mehrfamilienhäuser mit 7 bis 20 WE

Berücksichtigung der Eigenschaften des zu bewertenden Gebäudes

Standardstufe	tabellierte NHK 2010 [€/m ² BGF]	relativer Gebäudestandardanteil [%]	relativer NHK 2010-Anteil [€/m ² BGF]
1	615,00	23,0	141,45
2	670,00	77,0	515,90
3	765,00	0,0	0,00
4	915,00	0,0	0,00
5	1.105,00	0,0	0,00
gewogene, standardbezogene NHK 2010 =			657,35
gewogener Standard =			1,8

Die NHK 2010 wurden von Sprengnetter um Kostenkennwerte für die Gebäudestandards 1 und 2 ergänzt. Die Ermittlung des gewogenen Standards erfolgt durch Interpolation des gewogenen NHK-Werts zwischen die tabellierten NHK.

NHK 2010 für das Bewertungsgebäude = 657,35 €/m² BGF
rd. 657,00 €/m² BGF

Ermittlung der Normalherstellungskosten bezogen auf das Basisjahr 2010 (NHK 2010) für das Gebäude: Reihengarage

Ermittlung des Gebäudestandards:

Bauteil	Wägungsanteil [%]	Standardstufen				
		1	2	3	4	5
Sonstiges	100,0 %			1,0		
insgesamt	100,0 %	0,0 %	0,0 %	100,0 %	0,0 %	0,0 %

Beschreibung der ausgewählten Standardstufen

Sonstiges	
Standardstufe 3	Fertigaragen

Bestimmung der standardbezogenen NHK 2010 für das Gebäude: Reihengarage

Nutzungsgruppe: Garagen
Gebäudetyp: Einzelgaragen/ Mehrfachgaragen

**Berücksichtigung der Eigenschaften des zu bewertenden Gebäudes**

Standardstufe	tabellierte NHK 2010 [€/m ² BGF]	relativer Gebäudestandardanteil [%]	relativer NHK 2010-Anteil [€/m ² BGF]
1	0,00	0,0	0,00
2	0,00	0,0	0,00
3	245,00	100,0	245,00
4	485,00	0,0	0,00
5	780,00	0,0	0,00
gewogene, standardbezogene NHK 2010 =			245,00
gewogener Standard =			3,0

Die Ermittlung des gewogenen Standards erfolgt durch Interpolation des gewogenen NHK-Werts zwischen die tabellierten NHK.

Berücksichtigung der erforderlichen Korrektur- und Anpassungsfaktoren

gewogene, standardbezogene NHK 2010		245,00 €/m ² BGF
sonstige Korrektur- und Anpassungsfaktoren		
• Flächen-/Größenkorrektur	×	0,900
NHK 2010 für das Bewertungsgebäude	=	220,50 €/m ² BGF
	rd.	221,00 €/m ² BGF

Zuschlag für nicht erfasste werthaltige einzelne Bauteile

Für die von den Normalherstellungskosten nicht erfassten werthaltigen einzelnen Bauteile werden pauschale Herstellungskosten- bzw. Zeitwertzuschläge in der Höhe geschätzt, wie dies dem gewöhnlichen Geschäftsverkehr entspricht. Grundlage der Zuschlagsschätzungen sind insbesondere die in [1], Kapitel 3.01.2, 3.01.3 und 3.01.4 angegebenen Erfahrungswerte für durchschnittliche Herstellungskosten bzw. Ausbauszuschläge. Bei älteren und/oder schadhafte und/oder nicht zeitgemäßen werthaltigen einzelnen Bauteilen erfolgt die Zeitwertschätzung unter Berücksichtigung diesbezüglicher Abschläge.

Gebäude: Mehrfamilienhaus

Bezeichnung	Zeitwert
Besondere Bauteile (Einzelaufstellung)	
Kelleraußentreppe	195,12 €
Besondere Einrichtungen -nicht besichtigt-	0,00€
Summe	195,12 €

Baupreisindex

Bei den angesetzten Normalherstellungskosten (NHK 2010) handelt es sich um durchschnittliche Herstellungskosten für das (Basis-)Jahr 2010. Um die von diesem Zeitpunkt bis zum Wertermittlungstichtag veränderten Baupreisverhältnisse zu berücksichtigen, wird der vom Statistischen Bundesamt zum Wertermittlungstichtag zuletzt veröffentlichte und für die jeweilige Art der baulichen Anlage zutreffende Baupreisindex verwendet. Da sich der vom Statistischen Bundesamt veröffentlichte Baupreisindex nicht auf das Basisjahr der NHK 2010 bezieht, ist dieser auf das Basisjahr 2010=100 umzurechnen. Sowohl die vom Statistischen Bundesamt veröffentlichten als auch die auf die für Wertermittlungszwecke notwendigen weiteren Basisjahre umgerechneten Baupreisindizes sind auch in [1], Kapitel 4.04.1 abgedruckt.

Baukostenregionalfaktor

Der Regionalfaktor (Baukostenregionalfaktor) ist eine Modellgröße im Sachwertverfahren. Aufgrund der Modellkonformität (vgl. § 10 Abs. 1 ImmoWertV 21) wird bei der Sachwertberechnung der Regionalfaktor angesetzt, der auch bei der Ermittlung des Sachwertfaktors zugrunde lag.

Baunebenkosten

Die Baunebenkosten (BNK) enthalten insbesondere Kosten für Planung, Baudurchführung, behördliche Prüfungen und Genehmigungen. Sie sind in den angesetzten NHK 2010 bereits enthalten.



Außenanlagen

Die wesentlich wertbeeinflussenden Außenanlagen wurden im Ortstermin getrennt erfasst und einzeln pauschal in ihrem vorläufigen Sachwert geschätzt. Grundlage sind die in [1], Kapitel 3.01.5 angegebenen Erfahrungswerte für durchschnittliche Herstellungskosten. Die Außenanlagen können auch hilfsweise sachverständig geschätzt werden. Bei älteren und/oder schadhafte Außenanlagen erfolgt die Sachwertschätzung unter Berücksichtigung diesbezüglicher Abschläge.

Außenanlagen	Sachwert (inkl. BNK)	Anteil	vorläufiger anteiliger Sachwert (inkl. BNK)
Wegebefestigung	6.000,00 €	ME	390,24 €
Müll-Holzhaus	5.000,00 €	ME	325,20 €
Versorgungs- und Entwässerungsanlagen	5.000,00 €	ME	325,20 €
Einfriedungen	3.000,00 €	ME	195,12 €
Summe			1.235,76 €

Gesamtnutzungsdauer

Die übliche wirtschaftliche Nutzungsdauer = Gesamtnutzungsdauer (GND) ergibt sich aus der für die Bestimmung der NHK gewählten Gebäudeart sowie dem Gebäudeausstattungsstandard. Sie ist deshalb wertermittlungstechnisch dem Gebäudetyp zuzuordnen und ebenfalls aus [1], Kapitel 3.02.5 entnommen.

Ermittlung der standardbezogenen GND für das Gebäude: Mehrfamilienhaus

Die GND wird mit Hilfe des Gebäudestandards aus den für die gewählte Gebäudeart und den Standards tabellierten üblichen Gesamtnutzungsdauern bestimmt.

Standard	1	2	3	4	5
übliche GND [Jahre]	60	65	70	75	80

Die standardbezogene Gesamtnutzungsdauer bei einem Gebäudestandard von 1,8 beträgt demnach rd. 64 Jahre.

Ermittlung der standardbezogenen GND für das Gebäude: Reihengarage

Die GND wird mit Hilfe des Gebäudestandards aus den für die gewählte Gebäudeart und den Standards tabellierten üblichen Gesamtnutzungsdauern bestimmt.

Standard	1	2	3	4	5
übliche GND [Jahre]			50	60	70

Die standardbezogene Gesamtnutzungsdauer bei einem Gebäudestandard von 3,0 beträgt demnach rd. 50 Jahre.

Restnutzungsdauer

Als Restnutzungsdauer ist in erster Näherung die Differenz aus 'üblicher Gesamtnutzungsdauer' abzüglich 'tatsächlichem Lebensalter am Wertermittlungstichtag' zugrunde gelegt. Diese wird allerdings dann verlängert (d. h. das Gebäude fiktiv verjüngt), wenn beim Bewertungsobjekt wesentliche Modernisierungsmaßnahmen durchgeführt wurden oder in den Wertermittlungsansätzen unmittelbar erforderliche Arbeiten zur Beseitigung des Instandhaltungssaus sowie zur Modernisierung in der Wertermittlung als bereits durchgeführt unterstellt werden. Zur Bestimmung der Restnutzungsdauer, insbesondere unter Berücksichtigung von durchgeführten oder zeitnah durchzuführenden wesentlichen Modernisierungsmaßnahmen, wird das in [1], Kapitel 3.02.4 beschriebene Modell angewendet.

Vgl. diesbezüglich die differenzierte RND-Ableitung in der Ertragswertermittlung.

Alterswertminderung

Die Alterswertminderung der Gebäude wird unter Berücksichtigung der Gesamtnutzungsdauer und der Restnutzungsdauer der baulichen Anlagen ermittelt. Dabei ist das den Wertermittlungsdaten zugrundeliegende Alterswertminderungsmodell anzuwenden.

Sachwertfaktor

Der angesetzte objektspezifisch angepasste Sachwertfaktor wird auf der Grundlage eigener Ableitungen geschätzt.



Marktübliche Zu- oder Abschläge

Die allgemeinen Wertverhältnisse lassen sich bei Verwendung des Sachwertfaktors auch durch eine Anpassung mittels Indexreihen oder in anderer geeigneter Weise nicht ausreichend berücksichtigen. Aus diesem Grund ist zur Ermittlung des marktangepassten vorläufigen Sachwerts eine zusätzliche Marktanpassung durch marktübliche Zu- oder Abschläge erforderlich.

Besondere objektspezifische Grundstücksmerkmale

Hier werden die wertmäßigen Auswirkungen der nicht in den Wertermittlungsansätzen des Sachwertverfahrens bereits berücksichtigten Besonderheiten des Objekts korrigierend insoweit berücksichtigt, wie sie offensichtlich waren oder vom Auftraggeber, Eigentümer etc. mitgeteilt worden sind.

Die in der Gebäudebeschreibung aufgeführten Wertminderungen wegen zusätzlich zum Kaufpreis erforderlicher Aufwendungen insbesondere für die Beseitigung von Bauschäden und die erforderlichen (bzw. in den Wertermittlungsansätzen als schon durchgeführt unterstellten) Modernisierungen werden nach den Erfahrungswerten auf der Grundlage für diesbezüglich notwendige Kosten marktangepasst, d. h. der hierdurch (ggf. zusätzlich 'gedämpft' unter Beachtung besonderer steuerlicher Abschreibungsmöglichkeiten) eintretenden Wertminderungen quantifiziert. Unverzüglich notwendige Reparaturen werden in voller Höhe angerechnet.

4.8 Verkehrswertableitung aus den Verfahrensergebnissen

4.8.1 Bewertungstheoretische Vorbemerkungen

Der Abschnitt „*Verfahrenswahl mit Begründung*“ dieses Verkehrswertgutachtens enthält die Begründung für die Wahl der in diesem Gutachten zur Ermittlung des Verkehrswerts herangezogenen Wertermittlungsverfahren. Dort ist auch erläutert, dass sowohl das Vergleichswert-, das Ertragswert- als auch das Sachwertverfahren auf für vergleichbare Grundstücke gezahlten Kaufpreisen (Vergleichspreisen) basieren und deshalb Vergleichswertverfahren, d. h. verfahrensmäßige Umsetzungen von Preisvergleichen sind. Alle Verfahren führen deshalb gleichermaßen in die Nähe des Verkehrswerts.

Wie geeignet das jeweilige Verfahren zur Ermittlung des Verkehrswerts ist, hängt dabei entscheidend von zwei Faktoren ab:

- von der Art des zu bewertenden Objekts (übliche Nutzung; vorrangig rendite- oder substanzwertorientierte Preisbildung im gewöhnlichen Geschäftsverkehr) und
- von der Verfügbarkeit und Zuverlässigkeit der zur Erreichung einer hohen Marktkonformität des Verfahrensergebnisses erforderlichen Daten.

4.8.2 Zur Aussagefähigkeit der vorläufigen Verfahrensergebnisse

Die Kaufpreise von Wohnungs- bzw. Teileigentum werden aus den bei der Wahl der Wertermittlungsverfahren beschriebenen Gründen auf dem Grundstücksmarkt üblicherweise durch Preisvergleich gebildet.

Die Preisbildung im gewöhnlichen Geschäftsverkehr orientiert sich deshalb vorrangig an den in die Vergleichswertermittlung einfließenden Faktoren. Der Verkehrswert wird deshalb vorrangig aus dem ermittelten Vergleichswert abgeleitet.

Da der Auswertung der Liegenschaftszinssätze zu wenige Datensätze vorliegen, wird das Ertragswertverfahren stützend zur Wertfindung herangezogen.

Da der Sachwertfaktor geschätzt wurde, wird das Sachwertverfahren zur Stützung herangezogen.

4.8.3 Zusammenstellung der vorläufigen Verfahrensergebnisse

Der **Vergleichswert** mit rd. **126.000,00 €**,
der **Ertragswert** wurde mit rd. **125.000,00 €**,
und der **Sachwert** mit rd. **127.000,00 €**
ermittelt.

4.8.4 Vorläufiger Verkehrswert

Der vorläufige **Verkehrswert** für den **6.504/100.000 Miteigentumsanteil** an dem mit einem Mehrfamilienhaus bebauten Grundstück in 74564 Crailsheim, Kolpingstraße 7, 9, **11, 13 verbunden mit dem Sondereigentum an der Wohnung im 2. Obergeschoss, links, den beiden Kellerräumen im Untergeschoss (im Gebäude**

**Kolpingstraße 11) und der Garage (3. von links, Kolpingstraße 13⁴) - im Aufteilungsplan jeweils mit der Nr. 17 bezeichnet -**

Wohnungsgrundbuch	Blatt	lfd. Nr.
Crailsheim	4147	1
Gemarkung	Flur	Flurstück
Crailsheim		2271

wird -bei einer Besichtigung nach dem äußeren Anschein- zum Wertermittlungsstichtag 06.05.2025 **vorläufig** auf rund

126.000 €

geschätzt.

4.8.5 Verkehrswert -nach dem äußeren Anschein-

Beim Ortstermin war lediglich eine Besichtigung nach dem äußeren Anschein möglich.

Diese Bewertung erfolgte demnach auf der Grundlage der vorliegenden Bauakte und dem äußeren Eindruck des Bewertungsobjektes.

Aus bewertungstechnischen Gründen wurde deshalb ein Ausstattungsstandard unterstellt.

Ein eventuell bestehendes Risiko der Abweichungen der zugrunde gelegten Daten mit dem realisierten Bauvorhaben wird mit einem geschätzten Abschlag, nach einer Worst-Case-Betrachtung der Sachverständigen (denkbarer möglicher ungünstigster Fall) vom vorläufigen Verkehrswert, vorgenommen.

Dieser Abschlag weist jedoch lediglich auf ein eventuell bestehendes Risiko hin, welches in Art, Umfang und Kosten in diesem Gutachten nicht abschließend einschätzbar ist.

"Worst Case-Betrachtung" (möglicher, ungünstigster denkbarer Fall)			
ggf. erforderliche Modernisierungen/Reparaturen aufgrund reiner Vermutungen der Sachverständigen	Wohnfl. in m ² , ca.	pro m ²	Gesamt in €
Bodenbeläge	82	90,00 €	7.380,00 €
Malerarbeiten pauschal geschätzt			5.000,00 €
Ersatz Armaturen, Sanitärobjekte in den sanitären Anlagen			3.000,00 €
Beseitigung Schimmelpilzbefall			1.000,00 €
Summe pauschal geschätzt			16.380,00 €
Summe pauschal geschätzt, rund			16.000,00 €
OHNE GEWÄHR; es war keine Innenbesichtigung möglich!			

Berechnung:

Vorläufiger Verkehrswert 126.000 € abzüglich rund 16.000 € = 110.000,00 €

rund **110.000,00 €**

⁴ Die Reihengaragen sind über die Stettiner Straße erreichbar.



Der **Verkehrswert** für den **6.504/100.000 Miteigentumsanteil** an dem mit einem Mehrfamilienhaus bebauten Grundstück in 74564 Crailsheim, Kolpingstraße 7, 9, **11, 13 verbunden mit dem Sondereigentum an der Wohnung im 2. Obergeschoss, links, den beiden Kellerräumen im Untergeschoss (im Gebäude Kolpingstraße 11) und der Garage (3. von links, Kolpingstraße 13⁵) - im Aufteilungsplan jeweils mit der Nr. 17 bezeichnet -**

Wohnungsgrundbuch	Blatt	lfd. Nr.
Crailsheim	4147	1
Gemarkung	Flur	Flurstück
Crailsheim		2271

wird -bei einer Besichtigung nach dem äußeren Anschein- zum Wertermittlungsstichtag 06.05.2025 mit rund

110.000 €

(in Worten: einhundertzehntausend Euro)

davon rein rechnerisch: ½ Bruchteil* 55.000 €; ½ Bruchteil* 55.000 €.

geschätzt.

*Ich weise ausdrücklich darauf hin, dass er hälftige Bruchteilanteil für sich alleine weder veräußerbar noch handelbar ist. Auftragsgemäß soll in diesem Gutachten der rein rechnerische hälftige Bruchteil ausgewiesen werden:

Die Sachverständige bescheinigt durch ihre Unterschrift zugleich, dieses Gutachten nach bestem Wissen und Gewissen angefertigt und unparteiisch, ohne eigenes Interesse am Ergebnis, erstellt zu haben.

Crailsheim, den 27. Mai 2025



brigitte mann

Zertifizierte Sachverständige
für die Markt- und Beleihungswertermittlung
aller Immobilienarten, ZIS Sprengnetter Zert (AI)

Onolzheimer Hauptstr. 69 Fon (0 79 51) 2 52 96
74 56 4 Crailsheim Fax (0 79 51) 2 76 38



Brigitte Mann

Zertifizierte Sachverständige für die Markt- und Beleihungswertermittlung aller Immobilienarten
ZIS Sprengnetter Zert (AI), gemäß DIN EN ISO/IEC 17024 zertifizierte Sachverständige für Immobilienbewertung, ZIS Sprengnetter Zert (AI), Zert.-Nr. 0405-006



Geprüfte Fachkompetenz
Zertifizierte Sachverständige
ZIS Sprengnetter Zert (AI)

b.v.s
Sachverständige

Mitglied im Landesverband
Baden-Württemberg
öffentlich bestellter und vereidigter sowie
qualifizierter Sachverständiger e. V.

⁵ Die Reihengaragen sind über die Stettiner Straße erreichbar.



5 Rechtsgrundlagen, verwendete Literatur und Software

5.1 Rechtsgrundlagen der Verkehrswertermittlung

**-in der jeweils gültigen Fassung-
BauGB: Baugesetzbuch**

BauNVO: Baunutzungsverordnung – Verordnung über die bauliche Nutzung der Grundstücke

BGB: Bürgerliches Gesetzbuch

WEG: Wohnungseigentumsgesetz – Gesetz über das Wohnungseigentum und das Dauerwohnrecht

ImmoWertV: Verordnung über die Grundsätze für die Ermittlung der Verkehrswerte von Immobilien und der für die Wertermittlung erforderlichen Daten – Immobilienwertermittlungsverordnung – ImmoWertV

EW-RL: Ertragswertrichtlinie

VW-RL: Vergleichswertrichtlinie

WertR: Wertermittlungsrichtlinien – Richtlinien für die Ermittlung der Verkehrswerte (Marktwerte) von Grundstücken

WoFIV: Wohnflächenverordnung – Verordnung zur Berechnung der Wohnfläche

WMR: Wohnflächen- und Mietwertrichtlinie – Richtlinie zur wohnwertabhängigen Wohnflächenberechnung und Mietwertermittlung

DIN 283: DIN 283 Blatt 2 “Wohnungen; Berechnung der Wohnflächen und Nutzflächen” (Ausgabe Februar 1962; obwohl im Oktober 1983 zurückgezogen findet die Vorschrift in der Praxis weiter Anwendung)

BetrKV: Betriebskostenverordnung – Verordnung über die Aufstellung von Betriebskosten

GEG: Gebäudeenergiegesetz – Gesetz zur Einsparung von Energie und zur Nutzung erneuerbarer Energien zur Wärme- und Kälteerzeugung in Gebäuden

LBO: Landesbauordnung

5.2 Verwendete Wertermittlungsliteratur / Marktdaten

- [1] Sprengnetter (Hrsg.): Immobilienbewertung – Marktdaten und Praxishilfen, Loseblattsammlung, Sprengnetter Immobilienbewertung, Bad Neuenahr-Ahrweiler 2019
- [2] Sprengnetter (Hrsg.): Immobilienbewertung – Lehrbuch und Kommentar, Loseblattsammlung, Sprengnetter Immobilienbewertung, Bad Neuenahr-Ahrweiler 2019
- [3] Sprengnetter (Hrsg.): Sprengnetter Books, Online Wissensdatenbank zur Immobilienbewertung
- [4] Sprengnetter / Kierig: ImmoWertV. Das neue Wertermittlungsrecht – Kommentar zur Immobilienwertermittlungsverordnung, Sprengnetter Immobilienbewertung, Sinzig 2010
- [5] Sprengnetter (Hrsg.): Sachwertrichtlinie und NHK 2010 – Kommentar zu der neuen Wertermittlungsrichtlinie zum Sachwertverfahren, Sprengnetter Immobilienbewertung, Sinzig 2014
- [6] Sprengnetter / Kierig / Drießen: Das 1 x 1 der Immobilienbewertung, 2. Auflage, Sprengnetter Immobilienbewertung, Bad Neuenahr-Ahrweiler 2019
- [7] Marktdatenableitungen des örtlich zuständigen Sprengnetter Expertengremiums für Immobilienwerte
- [8] Kleiber (Hrsg.), Verkehrswertermittlung von Grundstücken, 10. Auflage

5.3 Verwendete fachspezifische Software

Das Gutachten wurde unter Verwendung des von der Sprengnetter GmbH, Bad Neuenahr-Ahrweiler entwickelten Softwareprogramms “Sprengnetter-ProSa Version 36.25.2.0” (Stand Mai 2025) erstellt.



6 Verzeichnis der Anlagen

- Anlage 01: Auszug aus der topografischen Karte
- Anlage 02: Auszug aus der Straßenkarte
- Anlage 03: Auszug aus der Liegenschaftskarte und Luftbild
- Anlage 04: demografische Struktur
- Anlage 05: Das Sachwert-, das Vergleichswert- und das Ertragswertverfahren der Immobilienwertermittlungsverordnung
- Anlage 06: Wohnflächenberechnungen, Bruttogrundflächenberechnungen
- Anlage 07: Grundrisse, Ansichten und Schnitte
- Anlage 08: Fotoübersichtsplan
- Anlage 09: Fotos
- Anlage 10: Wertermittlungsergebnisse
- Anlage 11: Haftungsausschluss
- Summe: 34 Seiten**



Übersichtskarte (Internet unbegrenzt) MairDumont

74564 Crailsheim, Kolpingstr. 11



Anlage 01

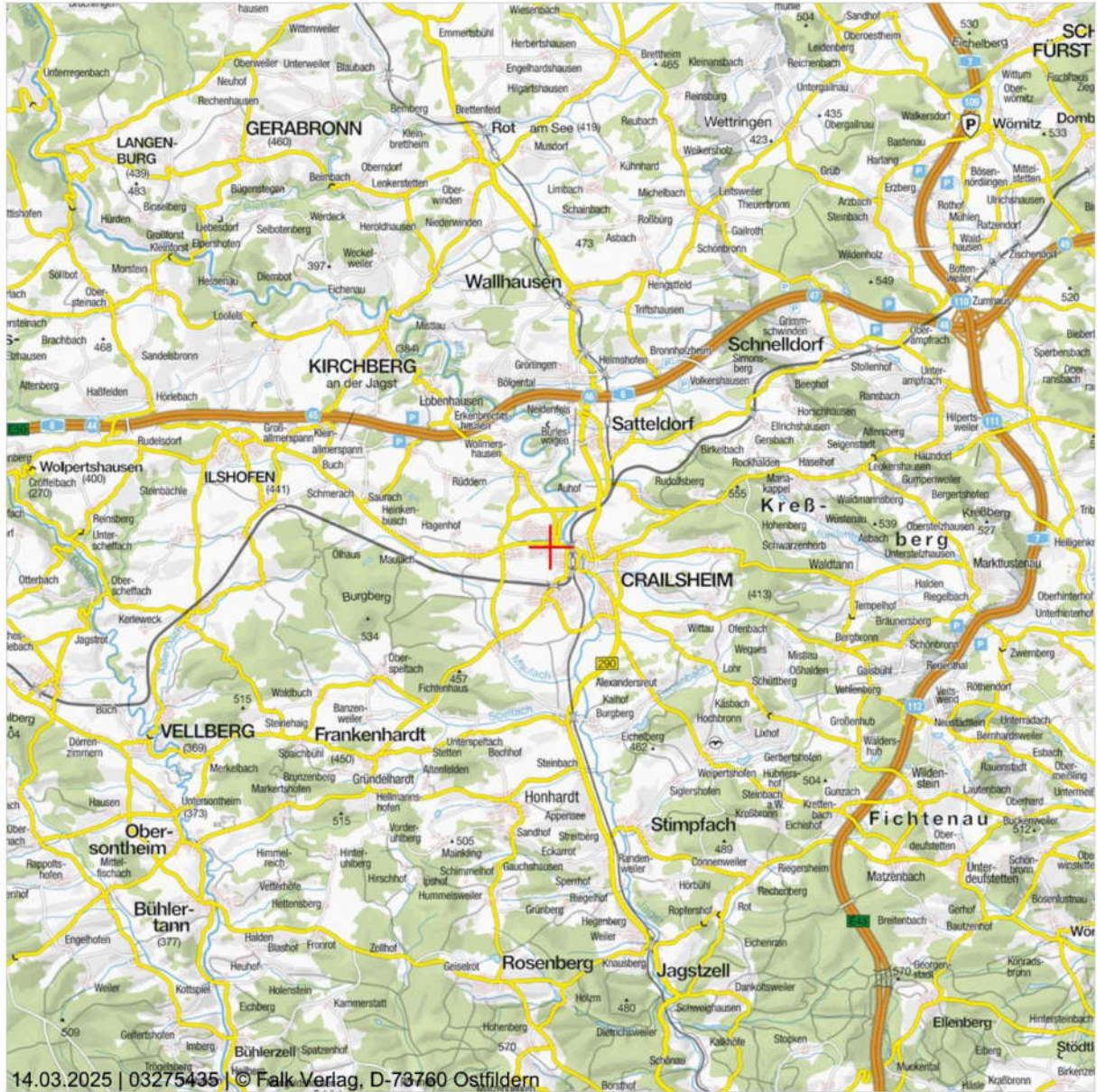

Übersichtskarte mit Verkehrsinfrastruktur (Eine Vervielfältigung ist gestattet bis zu 40 Drucklizenzen. Die Veröffentlichung im Internet ist zeitlich nicht begrenzt.)
 Die Übersichtskarte wird herausgegeben vom Falk-Verlag. Die Karte enthält u.a. die Siedlungsstruktur, die Gemeindennamen und die regionale Verkehrsinfrastruktur. Die Karte wird im Maßstabsbereich 1:200.000 und 1:800.000 angeboten und darf in einem Exposé genutzt werden. Die Lizenz umfaßt die Vervielfältigung von 30-40 Druckexemplaren, sowie für die Verwendung in Gutachten im Rahmen von Zwangsversteigerungen und deren Veröffentlichung durch Amtsgerichte. Zusätzlich gelten folgende Erweiterungen: Die Auszüge dürfen zeitlich unbegrenzt als Rasterbild im Internet (maximal 5 Internet-Domänen) veröffentlicht werden, sofern die Veröffentlichung im direkten Kontext zu einem Immobilien-Exposé oder Immobilien-Gutachten steht. Dies umfasst die Einstellung in Portalen wie ImmobilienScout24 oder in Portalen der Amtsgerichte zur Veröffentlichung von Zwangsversteigerungen von Immobilien. Eine vom ImmoBienthema unabhängige Nutzung ist nicht zulässig.

Datenquelle
 MAIRDUMONT GmbH & Co. KG Stand: 2025



Liegenschaftskarte

Baden-Württemberg

74564 Crailsheim, Kolpingstr. 11



Anlage 03.1



Maßstab (im Papierdruck): 1:1.000
Ausdehnung: 170 m x 170 m



Auszug von Teillinhalten aus dem Amtlichen Liegenschaftskatasterinformationssystem (ALKIS®)

Die Liegenschaftskarte - generiert aus dem Amtlichen Liegenschaftskataster-Informationssystem (ALKIS®) - stellt den Nachweis des Liegenschaftskatasters für die Lage und die Beschreibung der Liegenschaften dar. Die Karte enthält u.a. die Hausnummern, Gebäude, Straßennamen, Flurstücksgrenzen und Flurstücksnummern.

Datenquelle

Amtliche Karte Baden-Württemberg, Landesamt für Geoinformation und Landentwicklung Baden-Württemberg Stand: März 2025





Orthophoto/Luftbild Baden-Württemberg

74564 Crailsheim, Kolpingstr. 11



Anlage 03.2



14.03.2025 | 03275435 | © Landesamt für Geoinformation und Landentwicklung Baden-Württemberg

Maßstab (im Papierdruck): 1:2.000
Ausdehnung: 340 m x 340 m



Orthophoto/Luftbild in Farbe

Digitale Orthophotos sind verzerrungsfreie, maßstabgetreue und georeferenzierte Luftbilder auf der Grundlage von Befliegungen des Landesamtes für Geoinformation und Landentwicklung Baden-Württemberg. Das Orthophoto ist in Farbe mit einer Auflösung von bis zu 20 cm. Die Luftbilder liegen flächendeckend für das gesamte Land Baden-Württemberg vor und werden im Maßstab von 1:1.000 bis 1:5.000 angeboten.

Datenquelle

Landesamt für Geoinformation und Landentwicklung Baden-Württemberg Stand: aktuell bis 4 Jahre alt (je nach Befliegungsgebiet)



**REPORT MIKROMARKT
MAKROMARKT**

Kolpingstr. 11
74564 Crailsheim

INHALT
Makromarkt
Mikromarkt

Bestellung
03275435 vom 14.03.2025

Ein Standort. Alle Perspektiven.

www.geoport.de: ein Service der on-geo GmbH
Parsevalstraße 2, 99092 Erfurt
fon: 0800 6643677
mail: kundenbetreuung@on-geo.de
web: www.on-geo.de
Es gelten die Allgemeinen Geschäfts- und Standortbedingungen in der aktuellen Fassung

Report Makromarkt

74564 Crailsheim, Kolpingstr. 11



IDENTIFIKATION MAKROMARKT (GEMEINDE-EBENE)

Gemeinde	Crailsheim, Stadt
Gemeindekennziffer	08127014
Gemeindetyp	Verstädterte Räume - ländliche Kreise, Ober-/Mittelzentren
Bevölkerungszahl	34.862
Haushalte	15.536
Fläche (km²)	107,62

Risiko für Zahlungsausfälle¹

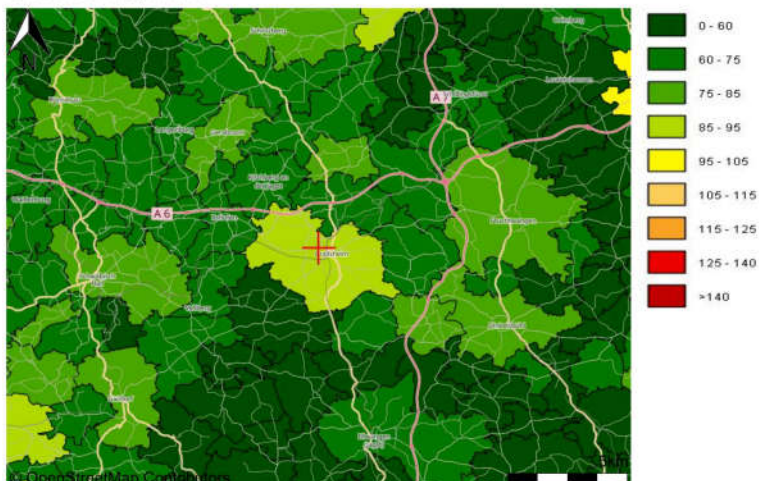

Index Private Kaufkraft

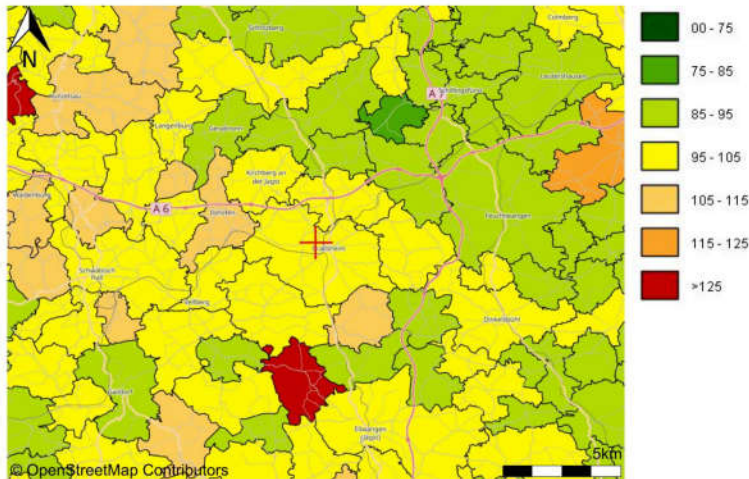

Index einzelhandelsrelevante Kaufkraft

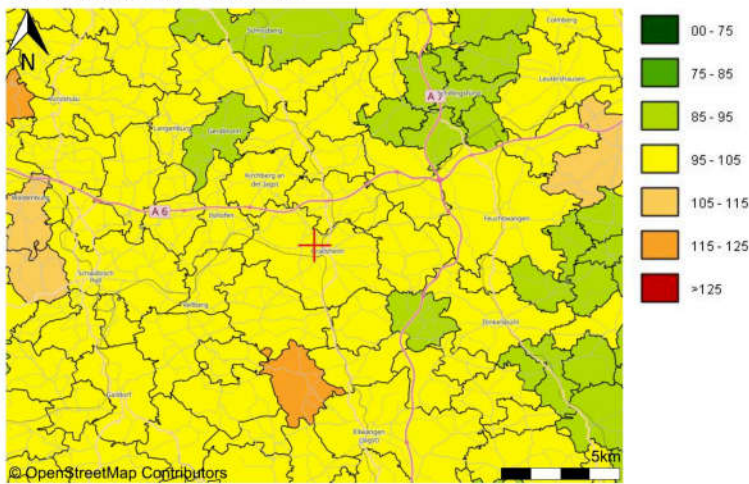

Lage- und Standortdaten² Makromarkt Mikromarkt

BONITÄT

Risiko für Zahlungsausfälle (Bezug: BRD = 100)	87	100
--	----	-----

PRIVATE KAUFKRAFT

Index private Kaufkraft (Bezug: BRD = 100)	101	98
Absolute private Kaufkraft [in Mio. EUR]	924	33
Durchschnittliche private Kaufkraft (pro Einwohner in EUR)	26.527	25.743

EINZELHANDELSRELEVANTE KAUFKRAFT

Index einzelhandelsrelevante Kaufkraft (Bezug: BRD = 100)	100	100
Absolute einzelhandelsrelevante Kaufkraft [in Mio. EUR]	231	8
Durchschnittliche einzelhandelsrelevante Kaufkraft (pro Einwohner in EUR)	6.650	6.679

KAUFKRAFTBINDUNG IM EINZELHANDEL

Kaufkraftbindungsindex (Bezug: BRD = 100)	118	95
---	-----	----

EINZELHANDELSZENTRALITÄT

Einzelhandelszentralitätsindex (Bezug: BRD = 100)	141	114
---	-----	-----

EINZELHANDELSRELEVANTER UMSATZ

Einzelhandelsumsatz [in Mio. EUR]	272	8
Einzelhandelsumsatz (pro Person in EUR)	7.814	6.356
Index einzelhandelsrelevanter Umsatz (Bezug: BRD = 100)	140	114

Soziodemografie und -ökonomie Makromarkt 2024

STRUKTUR ERWERBSTÄTIGKEIT

	Anzahl	%
Erwerbstätige insgesamt	18.543	100
Selbstständige und Familienangehörige (Zum Vgl. BRD = 11,5%)	1.229	6,63
Arbeitnehmer (Zum Vgl. BRD = 88,5%)	17.314	93,37



MONATLICHES NETTOHAUSHALTSEINKOMMEN

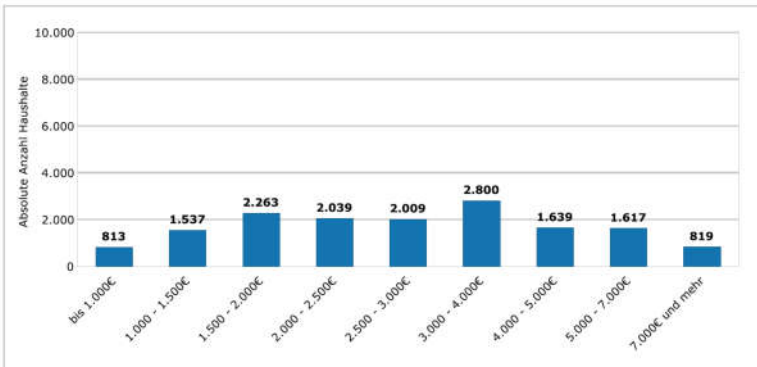

BEVÖLKERUNG NACH ALTERSKLASSEN

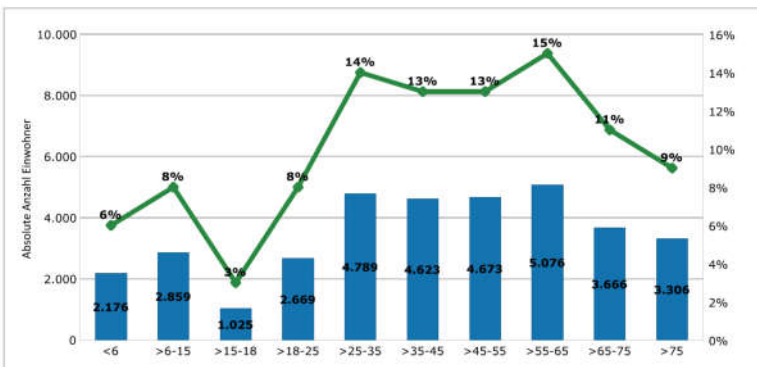

HAUSHALTSSTRUKTUR

Haushaltsgröße

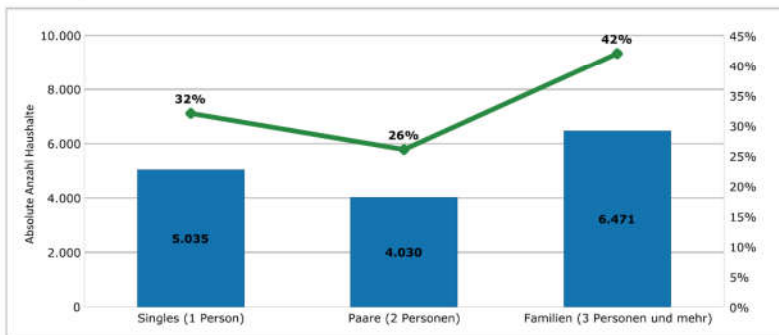

Alter des Haushaltsvorstands

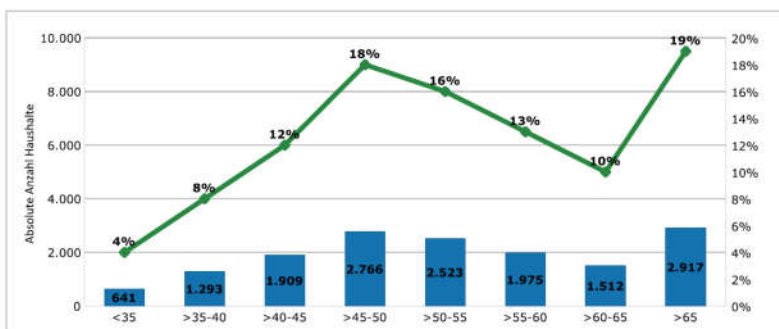

*Risiko für Zahlungsausfälle

Der microm Zahlungsindex beschreibt die statistische Wahrscheinlichkeit von Zahlungsausfällen für jedes Haus in Deutschland. Je höher der Index desto größer ist die Wahrscheinlichkeit von Zahlungsausfällen.

*Kaufkraft - und Marktdaten auf Gemeindeebene

Die Einzelhandelszentralität ist ein Maß für die Attraktivität einer Stadt oder einer Region als Einkaufsort. Sie beschreibt den Kaufkraftzufluss bzw. -abfluss einer Gemeinde oder einer Region. Ist der POS-Umsatz höher als die Kaufkraft für den Einzelhandel in einer Region, so wird in dieser Region mehr Umsatz im Einzelhandel getätigt als die dort lebende Bevölkerung im Einzelhandel ausübt. D. h. es kommen z. B. auch die Einwohner des Umlandes in diese Region, um dort einzukaufen. Ist der POS-Umsatz jedoch geringer als die Kaufkraft für den Einzelhandel in einer Region, so wird in dieser Region weniger Umsatz im Einzelhandel getätigt als die dort lebende Bevölkerung im Einzelhandel ausübt. D. h. die in dieser Region lebende Bevölkerung fährt zum Einkaufen in die benachbarten Städte.

Datenquellen: Makromarkt, microm Mikromarketing-Systeme und Consult GmbH Stand: 2024



Report Mikromarkt

74564 Crailsheim, Kolpingstr. 11



IDENTIFIKATION MIKROMARKT (PLZ8-EBENE¹)

Mikromarktname	Crailsheim, Zentrum
Gebietseinheit	Postleitzahl Acht- Bereich (PLZ8)
PLZ8-ID	74564020
Fläche (km ²)	0,83
Bevölkerungszahl	1.320
Haushalte	554
Bevölkerungsdichte (Einwohner / km ²)	1.584

IDENTIFIKATION MAKROMARKT (GEMEINDE-EBENE)

Gemeinde	Crailsheim, Stadt
Gemeindekennziffer	08127014
Gemeindetyp	Verstäderte Räume - ländliche Kreise, Ober-/Mittelzentren
Ortsgrößenklasse	20.000 bis unter 50.000 Einwohner
Bevölkerungszahl	34.862
Haushalte	15.536
Fläche (km ²)	107,62
Bevölkerungsdichte (Einwohner / km ²)	324

SOZIALRAUMBESCHREIBUNG MIKROMARKT

Vorherrschendes Milieu ²	Traditionelle
Vorherrschende Lebensphase ²	Junge Singles
Raumtypologie	Gewerblich geprägte Gebiete
Vorherrschender Besatz	Dominanz von Einzelhandel
Wohnumfeldtypologie	Ältere Leute in Umlandgemeinden: Senioren im Umland
Typische Bebauung	1-2 Familienhäuser in nicht homogen bebautem Straßenabschnitt

ERLÄUTERUNG ZUR SOZIALRAUMBESCHREIBUNG MIKROMARKT

Traditionelles Milieu (Milieu der unteren Mitte/ Unterschicht): Die Sicherheit und Ordnung liebende Kriegs-/ Nachkriegsgeneration: verhaftet in der alten kleinbürgerlichen Welt bzw. in der traditionellen Arbeiterkultur; Sparsamkeit, Konformismus und Anpassung an die Notwendigkeiten.
 Gebiete mit starker gewerblicher (häufig auch industrieller) Nutzung und Prägung der Bebauungsstrukturen. Zum Teil in Kombination mit Einkaufsparks und weiteren Dienstleistungen.
 Senioren im Umland - Rentner mit niedrigem bis mittlerem Bildungsniveau in älteren Einzelhäusern im weiteren Umland von Großstädten; reine Wohngebiete; sehr gute Zahlungsmoral; geringes Umzugsvolumen.

LAGE- UND STANDORTDATEN MIKROMARKT

Risiko für Zahlungsausfälle³



Index Private Kaufkraft





Index einzelhandelsrelevante Kaufkraft

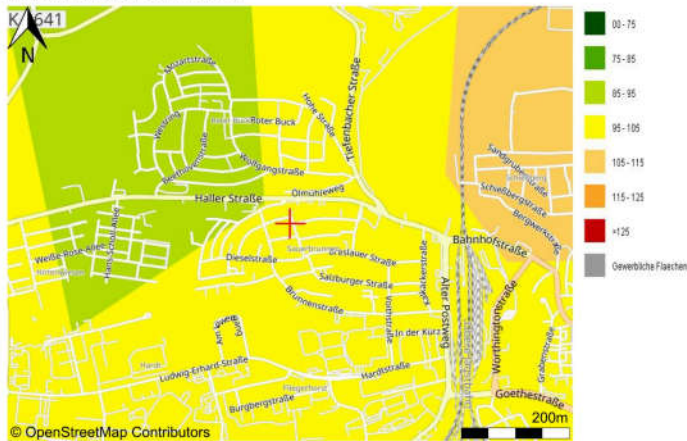

Lage- und Standortdaten* Mikromarkt Makromarkt

BONITÄT

Risiko für Zahlungsausfälle (Bezug: BRD = 100)	100	87
--	-----	----

PRIVATE KAUFKRAFT*

Index private Kaufkraft (Bezug: BRD = 100)	98	101
Absolute private Kaufkraft [in Mio. EUR]	33	925
Durchschnittliche private Kaufkraft (pro Einwohner in EUR)	25.743	26.527

EINZELHANDELSRELEVANTE KAUFKRAFT

Index einzelhandelsrelevante Kaufkraft (Bezug: BRD = 100)	100	100
Absolute einzelhandelsrelevante Kaufkraft [in Mio. EUR]	8	232
Durchschnittliche einzelhandelsrelevante Kaufkraft (pro Einwohner in EUR)	6.679	6.650

KAUFKRAFTBINDUNG IM EINZELHANDEL

Kaufkraftbindungsindex (Bezug: BRD = 100)	95	118
---	----	-----

EINZELHANDELSZENTRALITÄT

Einzelhandelszentralitätsindex (Bezug: BRD = 100)	114	141
---	-----	-----

EINZELHANDELSRELEVANTER UMSATZ

Einzelhandelsumsatz [in Mio. EUR]	8	272
Einzelhandelsumsatz (pro Person in EUR)	6.356	7.814
Index einzelhandelsrelevanter Umsatz (Bezug: BRD = 100)	114	140

Soziodemografie und -ökonomie Mikromarkt 2024

STRUKTUR ERWERBSTÄTIGKEIT

	Anzahl	%
Erwerbstätige insgesamt	668	100
Selbstständige und Familienangehörige (Zum Vgl. BRD = 11,5%)	38	5,63
Arbeitnehmer (Zum Vgl. BRD = 88,5%)	630	94,37

Durchschnittliche Arbeitslosenquote (in %)	5,09
Index Arbeitslosenquote (Bezug: BRD = 100)	87
Index Arbeitslosenquote bezogen auf Alte und Neue Bundesländer (Bezug: alte BL = 100, neue BL = 100)	91
Bewertung Arbeitslosenquote (in Bezug zu BRD)	leicht unterdurchschnittlich

MONATLICHES NETTOHAUSHALTSEINKOMMEN

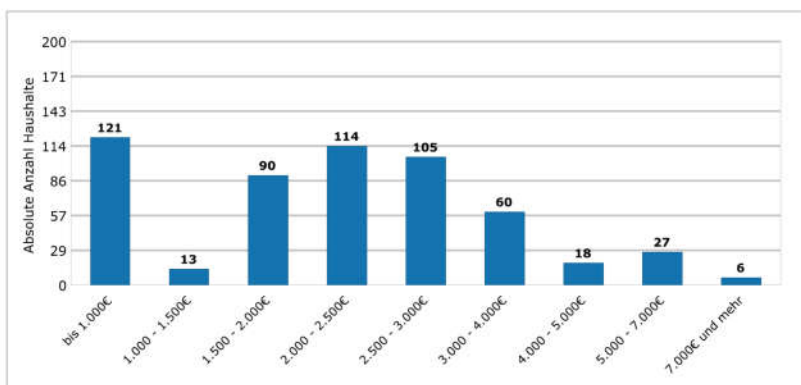



BEVÖLKERUNG NACH ALTERSKLASSEN

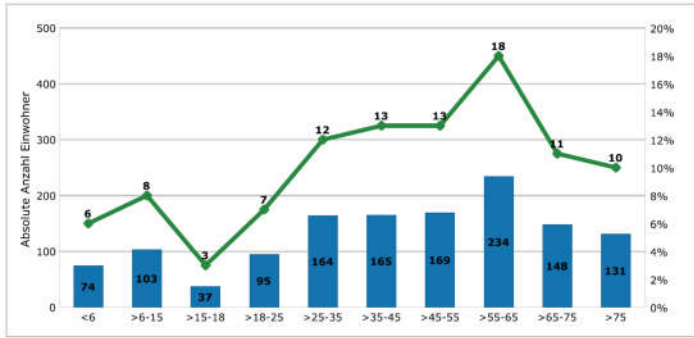

HAUSHALTSSTRUKTUR

Haushaltsgröße

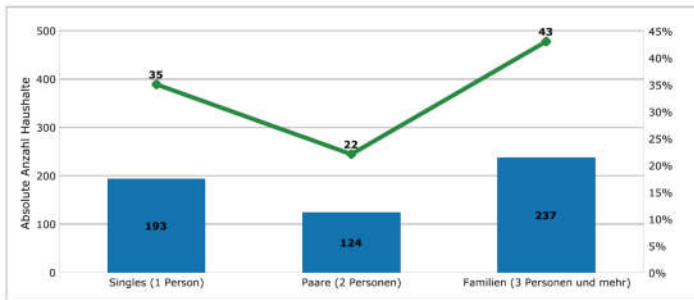

Alter des Haushaltsvorstands

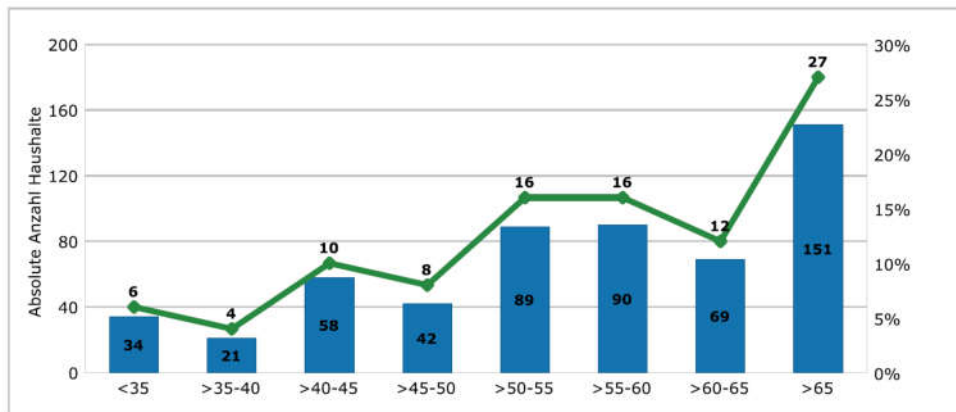

¹Erläuterung zur Postleitzahl Acht (PLZ8)

Der Mikromarkt ist definiert durch eine PLZ8. Die PLZ8 ist eine durch microm definierte feinere Untergliederung aller Postleitzahlen Deutschlands. Insgesamt weist diese homogene Raumgliederung aktuell 82.768 PLZ8-Gebiete auf. Sie unterteilt eine PLZ in ca. 10 Teilgebiete. Die postleitzahl- und gemeindegrenze PLZ8 stellt eine ideale Grundlage für die Darstellung und Analyse von raumbezogenen Sachverhalten auf einer kleinräumigen Gebietsgliederung dar.

²Vorherrschendes Milieu und vorherrschende Lebensphase

Zur Berechnung werden zunächst einzeln die Milieuwahrscheinlichkeiten der betrachteten Ebene mit der eines Referenzgebietes verglichen. Da die Milieuwahrscheinlichkeiten räumlich stark variieren wird jede Gemeinde einem der drei siedlungsstrukturellen Regionsgrundtypen* zugeordnet. Zusammen mit dem Referenzgebiet „Deutschland“ werden insgesamt vier unterschiedliche Referenzgebiete zum Abgleich herangezogen. Das Milieu, das dann im Vergleich zum Referenzgebiet im betrachteten PLZ8 Gebiet den größten Index aufweist, wird als vorherrschendes microm Geo Milieu® ausgewiesen. In der gleichen Weise wird die vorherrschende Lebensphase im PLZ8 Gebiet berechnet.

*Quelle Bundesamt für Bauwesen und Raumordnung

³Risiko für Zahlungsausfälle

Der microm Zahlungsindex beschreibt die statistische Wahrscheinlichkeit von Zahlungsausfällen für jedes Haus in Deutschland. Je höher der Index desto größer ist die Wahrscheinlichkeit von Zahlungsausfällen.

⁴Kaufkraft - und Marktdaten auf PLZ8-Ebene

Die private Kaufkraft spiegelt das Haushaltsnettoeinkommen wider. Sie beinhaltet alle Einkünfte aus Arbeit, Kapitalvermögen, Vermietung und Verpachtung nach Abzug von Steuern und Sozialabgaben, jedoch zzgl. Transferleistungen wie Arbeitslosen-, Kindergeld oder Renten. Regelmäßige Zahlungen für z.B. Miete, Strom oder Beiträge für Versicherungen sind nicht abgezogen und demnach noch in der Kaufkraft enthalten. Bei der einzelhandelsrelevanten Kaufkraft werden nur die Einkommensbestandteile berücksichtigt, die für Ausgaben im Einzelhandel (inklusive Versandhandel) verwendet werden. Die Einzelhandelszentralität ist ein Maß für die Attraktivität einer Stadt oder einer Region als Einkaufsort. Sie gibt Auskunft über den Kaufkraftzu- und abfluss einer Gemeinde oder einer Region. Ist der POS-Umsatz höher als die einzelhandelsrelevante Kaufkraft, so wird mehr Umsatz im Einzelhandel getätigt als die in einer Region/ Stadt lebende Bevölkerung im Einzelhandel ausgibt. D. h. es kommt zu einem Zufluss an Kaufkraft z. B. durch die Umlandbewohner dieser Region/ Stadt. Ist der POS-Umsatz geringer als die einzelhandelsrelevante Kaufkraft, kommt es zu einem Abfluss an Kaufkraft. D. h. die in dieser Region lebende Bevölkerung fährt zum Einkaufen in die benachbarten Städte. Der einzelhandelsrelevante Umsatz (Umsatzkennziffern) ist definiert als der im stationären Einzelhandel erzielte Umsatz zu Endverbraucherpreisen inkl. Bäckereien, Konditoreien, Metzgereien und Umsätze von Factory Outlet Centern, jedoch exkl. Versandhandel, KFZ-Einzelhandel sowie Tankstellen. Somit beinhaltet er alle im örtlichen Einzelhandel getätigten Umsätze. Erfasst werden diese, im Gegensatz zu den Kaufkraftdaten, am Einkaufsort der Konsumenten.

Datenquellen: Mikromarkt, microm Mikromarketing-Systeme und Consult GmbH Stand: 2024



Das Sachwert- und das Ertragswertmodell der Immobilienwertermittlungsverordnung **Anlage 05**

6.1.1 Das Ertragswertmodell der Immobilienwertermittlungsverordnung

Das Modell für die Ermittlung des Ertragswerts ist in den §§ 27 – 34 ImmoWertV 21 beschrieben.

Die Ermittlung des Ertragswerts basiert auf den marktüblich erzielbaren jährlichen Erträgen (insbesondere Mieten und Pachten) aus dem Grundstück. Die Summe aller Erträge wird als **Rohertrag** bezeichnet. Maßgeblich für den vorläufigen (Ertrags)Wert des Grundstücks ist jedoch der **Reinertrag**. Der Reinertrag ermittelt sich als Rohertrag abzüglich der Aufwendungen, die der Eigentümer für die Bewirtschaftung einschließlich Erhaltung des Grundstücks aufwenden muss (**Bewirtschaftungskosten**).

Das Ertragswertverfahren fußt auf der Überlegung, dass der dem Grundstückseigentümer verbleibende Reinertrag aus dem Grundstück die Verzinsung des Grundstückswerts (bzw. des dafür gezahlten Kaufpreises) darstellt. Deshalb wird der Ertragswert als **Rentenbarwert** durch Kapitalisierung des Reinertrags bestimmt.

Hierbei ist zu beachten, dass der Reinertrag für ein bebauten Grundstück sowohl die Verzinsung für den Grund und Boden als auch für die auf dem Grundstück vorhandenen baulichen (insbesondere Gebäude) und sonstigen Anlagen (z. B. Anpflanzungen) darstellt. Der Grund und Boden gilt grundsätzlich als unvergänglich (bzw. unzerstörbar). Dagegen ist die (wirtschaftliche) **Restnutzungsdauer** der baulichen und sonstigen Anlagen zeitlich begrenzt.

Der **Bodenwert** ist getrennt vom Wert der Gebäude und Außenanlagen i. d. R. im Vergleichswertverfahren (vgl. § 40 Abs. 1 ImmoWertV 21) grundsätzlich so zu ermitteln, wie er sich ergeben würde, wenn das Grundstück unbebaut wäre.

Der auf den Bodenwert entfallende Reinertragsanteil wird durch Multiplikation des Bodenwerts mit dem (objektspezifisch angepassten) **Liegenschaftszinssatz** bestimmt. (Der Bodenertragsanteil stellt somit die ewige Rentenrate des Bodenwerts dar.)

Der auf die baulichen Anlagen entfallende Reinertragsanteil ergibt sich als Differenz „(Gesamt)Reinertrag des Grundstücks“ abzüglich „Reinertragsanteil des Grund und Bodens“.

Der vorläufige **Ertragswert der baulichen Anlagen** wird durch Kapitalisierung (d. h. Zeitrentenbarwertberechnung) des (Rein)Ertragsanteils der baulichen und sonstigen Anlagen unter Verwendung des (objektspezifisch angepassten) Liegenschaftszinssatzes und der Restnutzungsdauer ermittelt.

Der vorläufige Ertragswert setzt sich aus der Summe von „Bodenwert“ und „vorläufigem Ertragswert der baulichen Anlagen“ zusammen.

Ggf. bestehende **besondere objektspezifische Grundstücksmerkmale**, die bei der Ermittlung des vorläufigen Ertragswerts nicht berücksichtigt wurden, sind bei der Ableitung des Ertragswerts aus dem marktangepassten vorläufigen Ertragswert sachgemäß zu berücksichtigen.

Das **Ertragswertverfahren** stellt insbesondere durch Verwendung des aus Kaufpreisen abgeleiteten Liegenschaftszinssatzes **einen Kaufpreisvergleich** im Wesentlichen auf der Grundlage des marktüblich erzielbaren Grundstücksreinertrages dar.

6.1.2 Erläuterungen der bei der Ertragswertberechnung verwendeten Begriffe

Rohertrag (§ 31 Abs. 2 ImmoWertV 21)

Der Rohertrag umfasst alle bei ordnungsgemäßer Bewirtschaftung und zulässiger Nutzung marktüblich erzielbaren Erträge aus dem Grundstück. Bei der Ermittlung des Rohertrags ist von den üblichen (nachhaltig gesicherten) Einnahmemöglichkeiten des Grundstücks (insbesondere der Gebäude) auszugehen. Als marktüblich erzielbare Erträge können auch die tatsächlichen Erträge zugrunde gelegt werden, wenn diese marktüblich sind.

Weicht die tatsächliche Nutzung von Grundstücken oder Grundstücksteilen von den üblichen, nachhaltig gesicherten Nutzungsmöglichkeiten ab und/oder werden für die tatsächliche Nutzung von Grundstücken oder Grundstücksteilen vom Üblichen abweichende Entgelte erzielt, sind für die Ermittlung des Rohertrags zunächst die für eine übliche Nutzung marktüblich erzielbaren Erträge zugrunde zu legen.

Bewirtschaftungskosten (§ 32 ImmoWertV 21)

Die Bewirtschaftungskosten sind marktüblich entstehende Aufwendungen, die für eine ordnungsgemäße Bewirtschaftung und zulässige Nutzung des Grundstücks (insbesondere der Gebäude) laufend erforderlich sind. Die Bewirtschaftungskosten umfassen die Verwaltungskosten, die Instandhaltungskosten, das Mietausfallwagnis und die Betriebskosten.

Unter dem Mietausfallwagnis ist insbesondere das Risiko einer Ertragsminderung zu verstehen, die durch uneinbringliche Rückstände von Mieten, Pachten und sonstigen Einnahmen oder durch vorübergehenden



Leerstand von Raum, der zur Vermietung, Verpachtung oder sonstigen Nutzung bestimmt ist, entsteht. Es umfasst auch das Risiko von uneinbringlichen Kosten einer Rechtsverfolgung auf Zahlung, Aufhebung eines Mietverhältnisses oder Räumung (§ 32 Abs. 4 ImmoWertV 21 und § 29 Satz 1 und 2 II. BV).

Zur Bestimmung des Reinertrags werden vom Rohertrag nur die Bewirtschaftungskosten (Anteile) in Abzug gebracht, die vom Eigentümer zu tragen sind, d. h. nicht zusätzlich zum angesetzten Rohertrag auf die Mieter umgelegt werden können.

Ertragswert / Rentenbarwert (§ 29 und § 34 ImmoWertV 21)

Der vorläufige Ertragswert ist der auf die Wertverhältnisse am Wertermittlungstichtag bezogene (Einmal)Betrag, der der Summe aller aus dem Objekt während seiner Nutzungsdauer erzielbaren (Rein)Erträge einschließlich Zinsen und Zinseszinsen entspricht. Die Einkünfte aller während der Nutzungsdauer noch anfallenden Erträge – abgezinst auf die Wertverhältnisse zum Wertermittlungstichtag – sind wertmäßig gleichzusetzen mit dem vorläufigen Ertragswert des Objekts.

Als Nutzungsdauer ist für die baulichen und sonstigen Anlagen die Restnutzungsdauer anzusetzen, für den Grund und Boden unendlich (ewige Rente).

Liegenschaftszinssatz (§ 21 Abs. 2 ImmoWertV 21)

Der Liegenschaftszinssatz ist eine Rechengröße im Ertragswertverfahren. Er ist auf der Grundlage geeigneter Kaufpreise und der ihnen entsprechenden Reinerträge für mit dem Bewertungsgrundstück hinsichtlich Nutzung und Bebauung gleichartiger Grundstücke nach den Grundsätzen des Ertragswertverfahrens als Durchschnittswert abgeleitet (vgl. § 21 Abs. 2 ImmoWertV 21). Der Ansatz des (marktkonformen) objektspezifisch angepassten Liegenschaftszinssatzes für die Wertermittlung im Ertragswertverfahren stellt somit sicher, dass das Ertragswertverfahren ein marktkonformes Ergebnis liefert, d. h. dem Verkehrswert entspricht.

Der Liegenschaftszinssatz übernimmt demzufolge die Funktion der Marktanpassung im Ertragswertverfahren. Durch ihn werden die allgemeinen Wertverhältnisse auf dem Grundstücksmarkt erfasst.

Restnutzungsdauer (§ 4 i. V. m. § 12 Abs. 5 ImmoWertV 21)

Die Restnutzungsdauer bezeichnet die Anzahl der Jahre, in denen eine bauliche Anlage bei ordnungsgemäßer Bewirtschaftung voraussichtlich noch wirtschaftlich genutzt werden kann. Als Restnutzungsdauer ist in erster Näherung die Differenz aus 'üblicher Gesamtnutzungsdauer' abzüglich 'tatsächlichem Lebensalter am Wertermittlungstichtag' zugrunde gelegt. Diese wird allerdings dann verlängert (d. h. das Gebäude fiktiv verjüngt), wenn beim Bewertungsobjekt wesentliche Modernisierungsmaßnahmen durchgeführt wurden oder in den Wertermittlungsansätzen unmittelbar erforderliche Arbeiten zur Beseitigung des Unterhaltungsstaus sowie zur Modernisierung in der Wertermittlung als bereits durchgeführt unterstellt werden.

Marktübliche Zu- oder Abschläge (§ 7 Abs. 2 ImmoWertV 21)

Lassen sich die allgemeinen Wertverhältnisse bei Verwendung der Liegenschaftszinssätze auch durch eine Anpassung mittels Indexreihen oder in anderer geeigneter Weise nicht ausreichend berücksichtigen, ist zur Ermittlung des marktangepassten vorläufigen Ertragswerts eine zusätzliche Marktanpassung durch marktübliche Zu- oder Abschläge erforderlich.

Besondere objektspezifische Grundstücksmerkmale (§ 8 Abs. 3 ImmoWertV 21)

Unter den besonderen objektspezifischen Grundstücksmerkmalen versteht man alle vom üblichen Zustand vergleichbarer Objekte abweichenden individuellen Eigenschaften des Bewertungsobjekts (z. B. Abweichungen vom normalen baulichen Zustand, eine wirtschaftliche Überalterung, insbesondere Baumängel und Bauschäden (siehe nachfolgende Erläuterungen), grundstücksbezogene Rechte und Belastungen oder Abweichungen von den marktüblich erzielbaren Erträgen).

Baumängel und Bauschäden (§ 8 Abs. 3 ImmoWertV 21)

Baumängel sind Fehler, die dem Gebäude i. d. R. bereits von Anfang an anhaften – z. B. durch mangelhafte Ausführung oder Planung. Sie können sich auch als funktionale oder ästhetische Mängel durch die Weiterentwicklung des Standards oder Wandlungen in der Mode einstellen.

Bauschäden sind auf unterlassene Unterhaltungsaufwendungen, auf nachträgliche äußere Einwirkungen oder auf Folgen von Baumängeln zurückzuführen.

Für behebbare Schäden und Mängel werden die diesbezüglichen Wertminderungen auf der Grundlage der Kosten geschätzt, die zu ihrer Beseitigung aufzuwenden sind. Die Schätzung kann durch pauschale Ansätze oder auf der Grundlage von auf Einzelpositionen bezogenen Kostenermittlungen erfolgen.

Der Bewertungssachverständige kann i. d. R. die wirklich erforderlichen Aufwendungen zur Herstellung eines normalen Bauzustandes nur überschlägig schätzen, da

- nur zerstörungsfrei – augenscheinlich untersucht wird,



- grundsätzlich keine Bauschadensbegutachtung erfolgt (dazu ist die Beauftragung eines Sachverständigen für Schäden an Gebäuden notwendig).

Es wird ausdrücklich darauf hingewiesen, dass die Angaben in dieser Verkehrswertermittlung allein aufgrund Mitteilung von Auftraggeber, Mieter etc. und darauf beruhenden Inaugenscheinnahme beim Ortstermin ohne jegliche differenzierte Bestandsaufnahme, technischen, chemischen o. ä. Funktionsprüfungen, Vorplanung und Kostenschätzung angesetzt sind.

6.1.3 Das Vergleichswertmodell der Immobilienwertermittlungsverordnung

Das Modell für die Ermittlung des Vergleichswerts ist in den §§ 24 – 26 ImmoWertV 21 beschrieben.

Die Ermittlung des vorläufigen Vergleichswerts kann entweder auf der statistischen Auswertung einer ausreichenden Anzahl von Vergleichspreisen (**Vergleichspreisverfahren**) oder auf der Multiplikation eines an die Merkmale des zu bewertenden Objektes angepassten Vergleichsfaktors mit der entsprechenden Bezugsgröße (**Vergleichsfaktorverfahren**) basieren.

Zur Ermittlung von **Vergleichspreisen** sind Kaufpreise von Grundstücken heranzuziehen, die mit dem zu bewertenden Grundstück hinreichend übereinstimmende Grundstücksmerkmale (z. B. Lage, Entwicklungszustand, Art und Maß der baulichen Nutzung, Größe, beitragsrechtlicher Zustand, Gebäudeart, baulicher Zustand, Wohnfläche etc.) aufweisen und deren Vertragszeitpunkte in hinreichend zeitlicher Nähe zum Wertermittlungsstichtag stehen. Eine **hinreichende Übereinstimmung der Grundstücksmerkmale** eines Vergleichsgrundstücks mit dem des Wertermittlungsobjektes liegt vor, wenn das Vergleichsgrundstück hinsichtlich seiner wertbeeinflussenden Grundstücksmerkmale keine, nur unerhebliche oder solche Abweichungen aufweist, deren Auswirkungen auf die Kaufpreise in sachgerechter Weise durch Umrechnungskoeffizienten oder Zu- und Abschläge berücksichtigt werden können. Eine **hinreichende Übereinstimmung des Vertragszeitpunktes** mit dem Wertermittlungsstichtag liegt vor, wenn der Vertragszeitpunkt nur eine unerheblich kurze Zeitspanne oder nur so weit vor dem Wertermittlungsstichtag liegt, dass Auswirkungen auf die allgemeinen Wertverhältnisse in sachgerechter Weise, insbesondere durch Indexreihen, berücksichtigt werden können.

Vergleichsfaktoren sind durchschnittliche, auf eine geeignete Bezugseinheit bezogene Werte für Grundstücke mit bestimmten wertbeeinflussenden Grundstücksmerkmalen (Normobjekte). Sie werden auf der Grundlage von geeigneten Kaufpreisen und der diesen Kaufpreisen entsprechenden Flächen- oder Raumeinheit (Gebädefaktoren), den diesen Kaufpreisen entsprechenden marktüblich erzielbaren jährlichen Erträgen (Ertragsfaktoren) oder einer sonstigen geeigneten Bezugseinheit ermittelt. Zur Anwendung des Vergleichsfaktorverfahrens ist der Vergleichsfaktor bei wertrelevanten Abweichungen der Grundstücksmerkmale und der allgemeinen Wertverhältnisse mittels **Umrechnungskoeffizienten** und **Indexreihen** oder in sonstiger geeigneter Weise an die Merkmale des Wertermittlungsobjektes anzupassen (=> objektspezifisch angepasster Vergleichsfaktor).

Ggf. bestehende besondere objektspezifische Grundstücksmerkmale, die bei der Ermittlung des vorläufigen Vergleichswerts nicht berücksichtigt wurden, sind bei der Ableitung des Vergleichswerts aus dem marktangepassten vorläufigen Vergleichswert sachgemäß zu berücksichtigen.

Das Vergleichswertverfahren stellt insbesondere durch die Verwendung von Vergleichspreisen (direkt) bzw. Vergleichsfaktoren (indirekt) einen Kaufpreisvergleich dar.

6.1.4 Erläuterungen der bei der Vergleichswertberechnung verwendeten Begriffe

Vergleichspreise (§ 25 ImmoWertV 21)

Vergleichspreise werden auf Grundlage von Kaufpreisen solcher Grundstücke (Vergleichsgrundstücke) ermittelt, die mit dem zu bewertenden Grundstück hinreichend übereinstimmende Grundstücksmerkmale aufweisen und die zu Zeitpunkten verkauft worden sind (Vertragszeitpunkte), die in hinreichender zeitlicher Nähe zum Wertermittlungsstichtag stehen. Die Kaufpreise sind auf ihre Eignung zu prüfen sowie bei etwaigen Abweichungen an die Gegebenheiten des Wertermittlungsobjektes anzupassen.

Vergleichsfaktor (§ 20 ImmoWertV 21)

Vergleichsfaktoren sind durchschnittliche Werte für Grundstücke mit bestimmten wertbeeinflussenden Grundstücksmerkmalen (Normobjekte), die sich auf eine geeignete Bezugseinheit beziehen. Sie werden auf der Grundlage von geeigneten Kaufpreisen und der diesen Kaufpreisen entsprechenden Flächen- oder



Raumeinheit (Gebäundefaktoren), den diesen Kaufpreisen entsprechenden marktüblich erzielbaren jährlichen Erträgen (Ertragsfaktoren) oder einer sonstigen geeigneten Bezugseinheit ermittelt. Um den objektspezifisch angepassten Vergleichsfaktor zu ermitteln, ist der Vergleichsfaktor auf seine Eignung zu prüfen und bei etwaigen Abweichungen an die Gegebenheiten des Wertermittlungsobjektes anzupassen.

Indexreihen (§ 18 ImmoWertV 21)

Indexreihen dienen der Anpassung von Vergleichspreisen und Vergleichsfaktoren an die allgemeinen Wertverhältnisse zum Wertermittlungstichtag.

Umrechnungskoeffizienten (§ 19 ImmoWertV 21)

Umrechnungskoeffizienten dienen der Anpassung von Vergleichspreisen und Vergleichsfaktoren an die wertbeeinflussenden Eigenschaften des Wertermittlungsobjekts (z. B. Lage, Entwicklungszustand, Art und Maß der baulichen Nutzung, Größe, beitragsrechtlicher Zustand, Gebäudeart, baulicher Zustand, Wohnfläche etc.).

Zu-/Abschläge

Hier werden Zu-/Abschläge zum vorläufigen (relativen) Vergleichswert berücksichtigt. Diese liegen insbesondere in einer ggf. vorhandenen abweichenden Zuordnung von Sondernutzungsrechten beim Bewertungsobjekt und der dem vorläufigen (rel.) Vergleichswert zugrundeliegenden Vergleichsobjekte begründet.

Marktübliche Zu- oder Abschläge (§ 7 Abs. 2 ImmoWertV 21)

Lassen sich die allgemeinen Wertverhältnisse bei Verwendung der Vergleichsfaktoren/Vergleichspreise auch durch eine Anpassung mittels Indexreihen oder in anderer geeigneter Weise nicht ausreichend berücksichtigen, ist zur Ermittlung des marktangepassten vorläufigen Vergleichswerts eine zusätzliche Marktanpassung durch marktübliche Zu- oder Abschläge erforderlich.

Besondere objektspezifische Grundstücksmerkmale (§ 8 Abs. 3 ImmoWertV 21)

Unter den besonderen objektspezifischen Grundstücksmerkmalen versteht man alle vom üblichen Zustand vergleichbarer Objekte abweichenden individuellen Eigenschaften des Bewertungsobjekts (z. B. Abweichungen vom normalen baulichen Zustand, eine wirtschaftliche Überalterung, insbesondere Baumängel und Bauschäden (siehe nachfolgende Erläuterungen), grundstücksbezogene Rechte und Belastungen oder Abweichungen von den marktüblich erzielbaren Erträgen).

Baumängel und Bauschäden (§ 8 Abs. 3 ImmoWertV 21)

Baumängel sind Fehler, die dem Gebäude i. d. R. bereits von Anfang an anhaften – z. B. durch mangelhafte Ausführung oder Planung. Sie können sich auch als funktionale oder ästhetische Mängel durch die Weiterentwicklung des Standards oder Wandlungen in der Mode einstellen.

Bauschäden sind auf unterlassene Instandhaltung, auf nachträgliche äußere Einwirkungen oder auf Folgen von Baumängeln zurückzuführen.

Für behebbare Schäden und Mängel werden die diesbezüglichen Wertminderungen auf der Grundlage der Kosten geschätzt, die zu ihrer Beseitigung aufzuwenden sind. Die Schätzung kann durch pauschale Ansätze oder auf der Grundlage von auf Einzelpositionen bezogenen Kostenermittlungen erfolgen.

Der Bewertungssachverständige kann i. d. R. die wirklich erforderlichen Aufwendungen zur Herstellung eines normalen Bauzustandes nur überschlägig schätzen, da

- nur zerstörungsfrei – augenscheinlich untersucht wird,
- grundsätzlich keine Bauschadensbegutachtung erfolgt (dazu ist die Beauftragung eines Sachverständigen für Schäden an Gebäuden notwendig).

Es wird ausdrücklich darauf hingewiesen, dass die Angaben in dieser Verkehrswertermittlung allein aufgrund Mitteilung von Auftraggeber, Mieter etc. und darauf beruhenden Inaugenscheinnahme beim Ortstermin ohne jegliche differenzierte Bestandsaufnahme, technischen, chemischen o. ä. Funktionsprüfungen, Vorplanung und Kostenschätzung angesetzt sind.

6.1.5 Das Sachwertmodell der Immobilienwertermittlungsverordnung

Das Modell der Verkehrswertermittlung im Sachwertverfahren ist in den §§ 35 – 39 ImmoWertV 21 beschrieben.

Der Sachwert wird demnach aus der Summe des Bodenwerts, den vorläufigen Sachwerten der auf dem Grundstück vorhandenen baulichen Anlagen (wie Gebäude und bauliche Außenanlagen) sowie der sonstigen (nicht baulichen) Anlagen (vgl. § 35 Abs. 2 ImmoWertV 21) und ggf. den Auswirkungen der zum



Wertermittlungsstichtag vorhandenen besonderen objektspezifischen Grundstücksmerkmale abgeleitet.

Der Bodenwert ist getrennt vom Sachwert der baulichen und sonstigen Anlagen gemäß § 40 Abs. 1 ImmoWertV 21 i.d.R. im Vergleichsverfahren nach den §§ 24 – 26 ImmoWertV 21 grundsätzlich so zu ermitteln, wie er sich ergeben würde, wenn das Grundstück unbebaut wäre.

Der vorläufige Sachwert der baulichen Anlagen (inkl. besonderer Bauteile, besonderer (Betriebs)Einrichtungen und sonstiger Vorrichtungen) ist auf der Grundlage durchschnittlicher Herstellungskosten unter Berücksichtigung der jeweils individuellen Merkmale, wie z.B. Objektart, Gebäudestandard und Restnutzungsdauer (Alterswertminderung) abzuleiten.

Der vorläufige Sachwert der Außenanlagen wird, sofern dieser nicht bereits anderweitig miterfasst worden ist, entsprechend der Vorgehensweise für die Gebäude i.d.R. auf der Grundlage von durchschnittlichen Herstellungskosten, Erfahrungssätzen oder hilfsweise durch sachverständige Schätzung (vgl. § 37 ImmoWertV 21) ermittelt.

Die Summe aus Bodenwert, vorläufigem Sachwert der baulichen Anlagen und vorläufigem Sachwert der baulichen Außenanlagen und sonstigen Anlagen ergibt den vorläufigen Sachwert des Grundstücks.

Der so rechnerisch ermittelte vorläufige Sachwert ist anschließend hinsichtlich seiner Realisierbarkeit auf dem örtlichen Grundstücksmarkt zu beurteilen. Zur Berücksichtigung der Marktlage (allgemeine Wertverhältnisse) ist i.d.R. eine Marktanpassung mittels Sachwertfaktor erforderlich. Diese sind durch Nachbewertungen, d.h. aus den Verhältnissen von realisierten Vergleichskaufpreisen und für diese Vergleichsobjekte berechnete vorläufige Sachwerte (= Substanzwerte) zu ermitteln. Die „Marktanpassung“ des vorläufigen Sachwerts an die Lage auf dem örtlichen Grundstücksmarkt führt im Ergebnis erst zum marktangepassten vorläufigen Sachwert des Grundstücks und stellt damit den „wichtigsten Rechenschritt“ innerhalb der Sachwertermittlung dar.

Das Sachwertverfahren ist insbesondere durch die Verwendung des Sachwertfaktors ein Preisvergleich, bei dem vorrangig der Zeitwert der Substanz (Boden + Gebäude + Außenanlagen + sonstige Anlagen) den Vergleichsmaßstab bildet.

Der Sachwert ergibt sich aus dem marktangepassten vorläufigen Sachwert nach Berücksichtigung ggf. vorhandener besonderer objektspezifischer Grundstücksmerkmale (vgl. § 35 Abs. 4 ImmoWertV 21).

6.1.6 Erläuterungen der bei der Sachwertberechnung verwendeten Begriffe

Herstellungskosten (§ 36 Abs. 2 ImmoWertV 21)

Die durchschnittlichen Herstellungskosten der baulichen Anlagen werden durch Multiplikation der Gebäudefläche (m²) des (**Norm**)Gebäudes mit **Normalherstellungskosten** (NHK) für vergleichbare Gebäude ermittelt. Den so ermittelten durchschnittlichen Herstellungskosten sind noch die Werte **von besonders zu veranschlagenden Bauteilen** und **besonderen (Betriebs) Einrichtungen** hinzuzurechnen.

Normalherstellungskosten

Die Normalherstellungskosten (NHK) basieren auf Auswertungen von reinen Baukosten für Gebäude mit annähernd gleichem Ausbau- und Gebäudestandard ('Normobjekt'). Sie werden für die Wertermittlung auf ein einheitliches Index-Basisjahr zurückgerechnet. Die Normalherstellungskosten besitzen überwiegend die Dimension „€/m² Brutto-Grundfläche“ oder „€/m² Wohnfläche“ des Gebäudes und verstehen sich inkl. Mehrwertsteuer.

Baunebenkosten (Anlage 4 Nr. I.1. Abs. 3 ImmoWertV 21)

Die Normalherstellungskosten umfassen u. a. auch die Baunebenkosten (BNK), welche als „Kosten für Planung, Baudurchführung, behördliche Prüfung und Genehmigungen“ definiert sind.

Die Baunebenkosten sind daher in den hier angesetzten durchschnittlichen Herstellungskosten bereits enthalten.

Baukostenregionalfaktor

Der Regionalfaktor (Baukostenregionalfaktor) beschreibt im Allgemeinen das Verhältnis der durchschnittlichen örtlichen zu den bundesdurchschnittlichen Baukosten. Durch ihn sollen die durchschnittlichen Herstellungskosten an das örtliche Baukostenniveau angepasst werden. Gemäß § 36 Abs. 3 ImmoWertV 21 ist der Regionalfaktor ein bei der Ermittlung des Sachwertfaktors festgelegter Modellparameter.

Gesamtnutzungsdauer

Die Gesamtnutzungsdauer (GND) bezeichnet die Anzahl der Jahre, in denen eine bauliche Anlage bei ordnungsgemäßer Bewirtschaftung vom Baujahr an gerechnet üblicherweise wirtschaftlich genutzt werden kann. Sie ergibt sich aus der Art der baulichen Anlage und dem den Wertermittlungsdaten zugrunde liegenden Modell.



Restnutzungsdauer (§ 4 i. V. m. § 12 Abs. 5 ImmoWertV 21)

Die Restnutzungsdauer bezeichnet die Anzahl der Jahre, in denen eine bauliche Anlage bei ordnungsgemäßer Bewirtschaftung voraussichtlich noch wirtschaftlich genutzt werden kann. Als Restnutzungsdauer ist in erster Näherung die Differenz aus 'üblicher Gesamtnutzungsdauer' abzüglich 'tatsächlichem Lebensalter am Wertermittlungsstichtag' zugrunde gelegt. Diese wird allerdings dann verlängert (d. h. das Gebäude fiktiv verjüngt), wenn beim Bewertungsobjekt wesentliche Modernisierungsmaßnahmen durchgeführt wurden oder in den Wertermittlungsansätzen unmittelbar erforderliche Arbeiten zur Beseitigung des Unterhaltungsstaus sowie zur Modernisierung in der Wertermittlung als bereits durchgeführt unterstellt werden.

Alterswertminderung (§ 38 ImmoWertV 21)

Die Wertminderung der Gebäude wegen Alters (Alterswertminderung) wird i. d. R. nach dem linearen Abschreibungsmodell auf der Basis der ermittelten **Restnutzungsdauer** (RND) des Gebäudes und der jeweils modellhaft anzusetzenden **Gesamtnutzungsdauer** (GND) vergleichbarer Gebäude ermittelt.

Zuschlag für nicht erfasste werthaltige einzelne Bauteile

Von den Normalherstellungskosten nicht erfasste werthaltige einzelne Bauteile, wie beispielsweise besondere Bauteile, besondere (Betriebs-)Einrichtungen und sonstige Besonderheiten (u.a. Ausbautzuschlag) können durch marktübliche Zuschläge bei den durchschnittlichen Herstellungskosten berücksichtigt werden.

Außenanlagen

Dies sind außerhalb der Gebäude befindliche mit dem Grundstück fest verbundene bauliche Anlagen (insbesondere Ver- und Entsorgungsanlagen von der Gebäudeaußenwand bis zur Grundstücksgrenze, Einfriedungen, Wegebefestigungen) und nicht bauliche Anlagen (insbesondere Gartenanlagen).

Sachwertfaktor (§ 21 Abs. 3 ImmoWertV 21)

Das herstellungskostenorientierte Rechenergebnis „vorläufiger Sachwert“ ist in aller Regel nicht mit hierfür gezahlten Marktpreisen identisch. Deshalb muss das Rechenergebnis „vorläufiger Sachwert“ (= Substanzwert des Grundstücks) an den Markt, d. h. an die für vergleichbare Grundstücke realisierten Kaufpreise angepasst werden. Das erfolgt mittels des sog. objektspezifisch angepassten Sachwertfaktors.

Der Sachwertfaktor ist das durchschnittliche Verhältnis aus Kaufpreisen und den ihnen entsprechenden, nach den Vorschriften der ImmoWertV 21 ermittelten „vorläufigen Sachwerte“ (= Substanzwerte). Er wird vorrangig gegliedert nach der Objektart (er ist z.B. für Einfamilienhausgrundstücke anders als für Geschäftsgrundstücke), der Region (er ist z.B. in wirtschaftsstarken Regionen mit hohem Bodenwertniveau höher als in wirtschaftsschwachen Regionen) und der Objektgröße.

Durch die sachrichtige Anwendung des aus Kaufpreisen für vergleichbare Objekte abgeleiteten Sachwertfaktors ist das Sachwertverfahren ein echtes Vergleichspreisverfahren.

Marktübliche Zu- oder Abschläge (§ 7 Abs. 2 ImmoWertV 21)

Lassen sich die allgemeinen Wertverhältnisse bei Verwendung der Sachwertfaktoren auch durch eine Anpassung mittels Indexreihen oder in anderer geeigneter Weise nicht ausreichend berücksichtigen, ist zur Ermittlung des marktangepassten vorläufigen Sachwerts eine zusätzliche Marktanpassung durch marktübliche Zu- oder Abschläge erforderlich.

Besondere objektspezifische Grundstücksmerkmale (§ 8 Abs. 3 ImmoWertV 21)

Unter den besonderen objektspezifischen Grundstücksmerkmalen versteht man alle vom üblichen Zustand vergleichbarer Objekte abweichenden individuellen Eigenschaften des Bewertungsobjekts (z. B. Abweichungen vom normalen baulichen Zustand, eine wirtschaftliche Überalterung, insbesondere Baumängel und Bauschäden (siehe nachfolgende Erläuterungen), grundstücksbezogene Rechte und Belastungen oder Abweichungen von den marktüblich erzielbaren Erträgen).

Baumängel und Bauschäden (§ 8 Abs. 3 ImmoWertV 21)

Baumängel sind Fehler, die dem Gebäude i. d. R. bereits von Anfang an anhaften – z. B. durch mangelhafte Ausführung oder Planung. Sie können sich auch als funktionale oder ästhetische Mängel durch die Weiterentwicklung des Standards oder Wandlungen in der Mode einstellen.

Bauschäden sind auf unterlassene Unterhaltungsaufwendungen, auf nachträgliche äußere Einwirkungen oder auf Folgen von Baumängeln zurückzuführen.

Für behebbare Schäden und Mängel werden die diesbezüglichen Wertminderungen auf der Grundlage der Kosten geschätzt, die zu ihrer Beseitigung aufzuwenden sind. Die Schätzung kann durch pauschale Ansätze oder auf der Grundlage von auf Einzelpositionen bezogenen Kostenermittlungen erfolgen.

Der Bewertungssachverständige kann i. d. R. die wirklich erforderlichen Aufwendungen zur Herstellung eines



normalen Bauzustandes nur überschlägig schätzen, da

- nur zerstörungsfrei – augenscheinlich untersucht wird,
- grundsätzlich keine Bauschadensbegutachtung erfolgt (dazu ist die Beauftragung eines Sachverständigen für Schäden an Gebäuden notwendig).

Es wird ausdrücklich darauf hingewiesen, dass die Angaben in dieser Verkehrswertermittlung allein aufgrund der Mitteilung von Auftraggeber, Mieter etc. und darauf basierenden Inaugenscheinnahme beim Ortstermin ohne jegliche differenzierte Bestandsaufnahme, technischen, chemischen o. ä. Funktionsprüfungen, Vorplanung und Kostenschätzung angesetzt sind.



Wohnflächenberechnung aus der Teilungserklärung, BGF

Anlage 06

3 1/2-Zimmer-Wohnung				
Vorraum	215	x	251	5,40 qm
EBdielen	513,5	x	226	11,60 qm
Zwischenflur	177,5	x	127,5	2,26 qm
Küche	301	x	251	7,55 qm
Bad	190	x	226	4,29 qm
WC	152,5	x	88,5	1,35 qm
AN.	88,5	x	112,5	0,99 qm
Wohnraum	527,5	x	376	19,83 qm
Schlafzimmer	463,5	x	301	13,95 qm
Kinderzimmer	415	x	301	12,49 qm
Loggia	185	x	451 x 1/2	4,17
	+ 151	x	100 x 1/2	+ 0,75
				<u>4,92 qm</u>
				84,63 qm
				<u>2,54 qm</u>
				82,09 qm

Bruttogrundfläche (BGF):

Die Anlage 24 II zum BewG nennt jedoch nur für Wohnungseigentum in Mehrfamilienwohnhäusern einen Umrechnungsfaktor ($1 \text{ m}^2 \text{ WF} = 1,55 \text{ m}^2 \text{ BGF}$) zur vereinfachten Umrechnung.

Berechnung: $82 \text{ m}^2 \times 1,55 = 127,23 \text{ m}^2$, rund 127 m^2

Grundrisse, Ansichten, Schnitte

Anlage 07

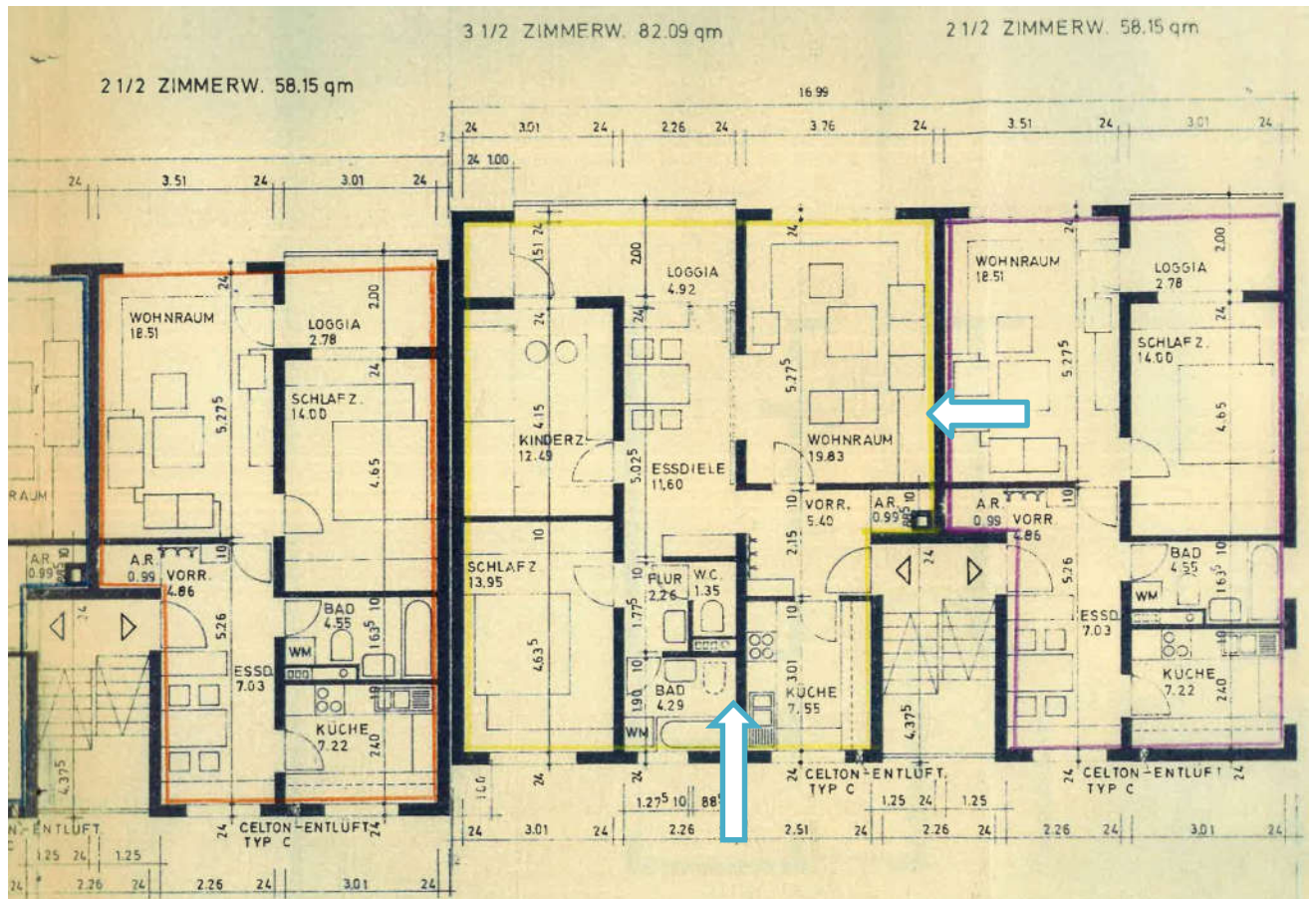
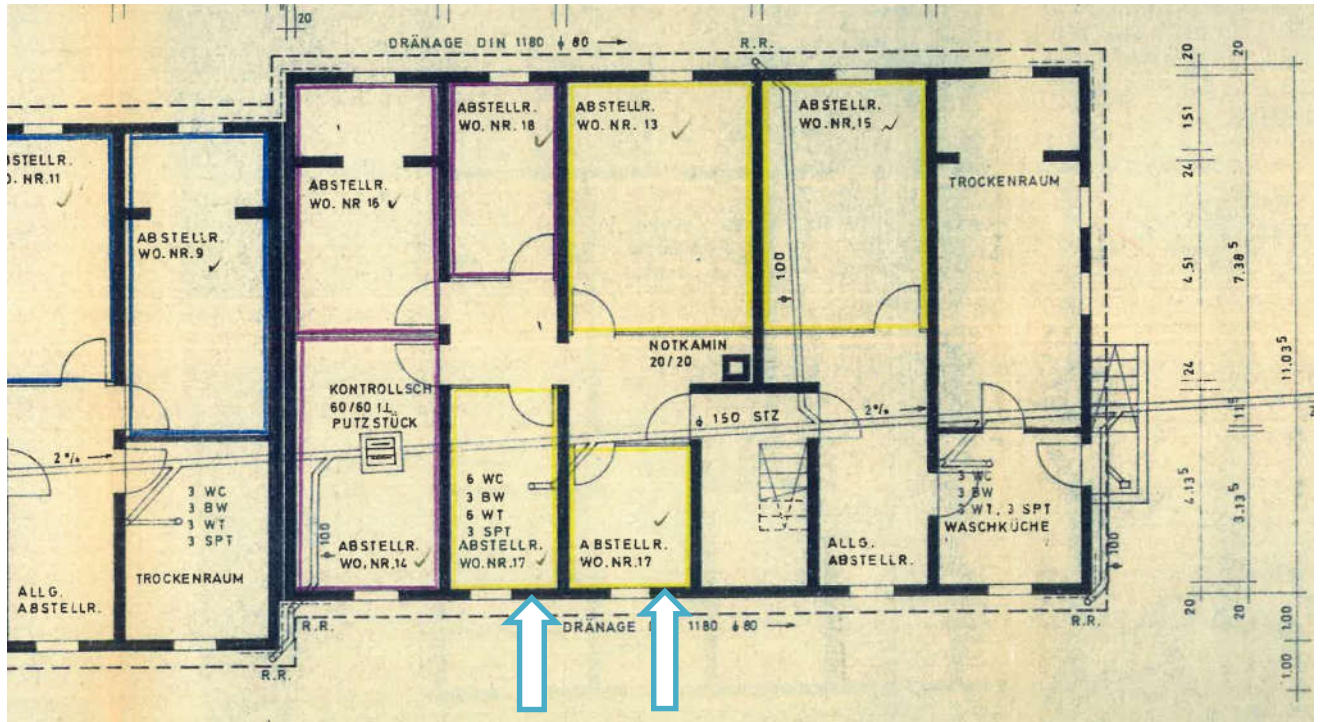

Bewertungsobjekt Nr. 17

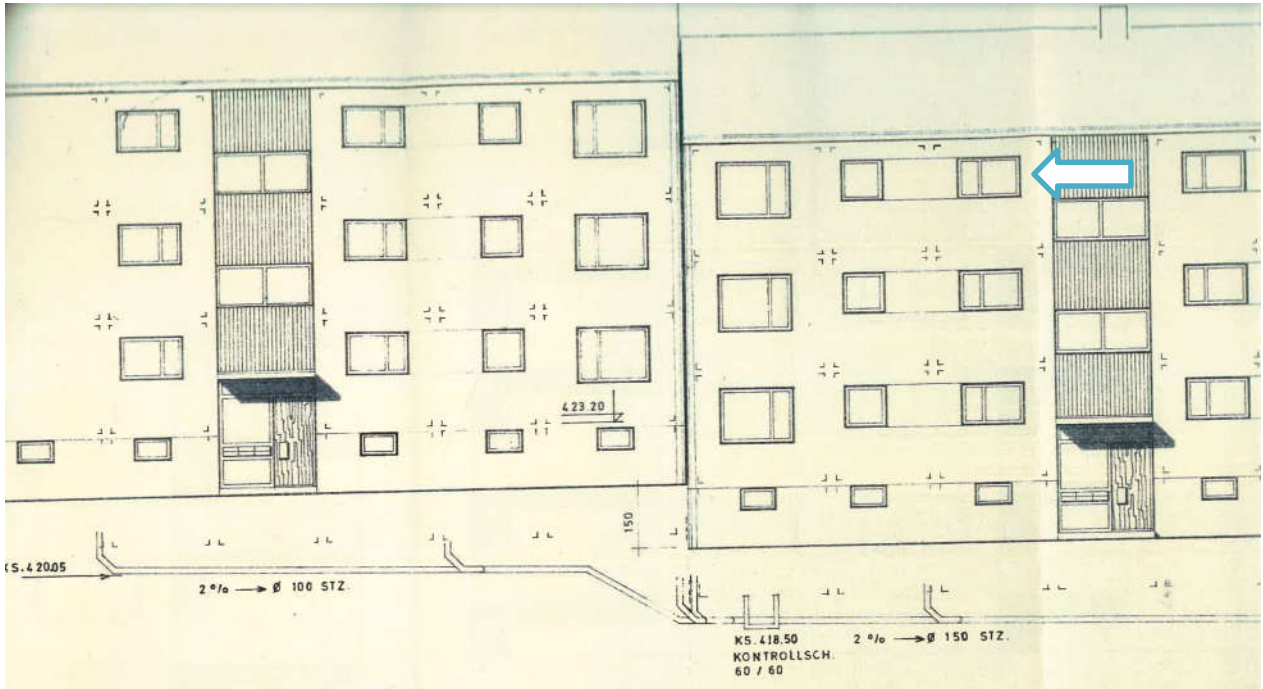

Ansicht Nordost

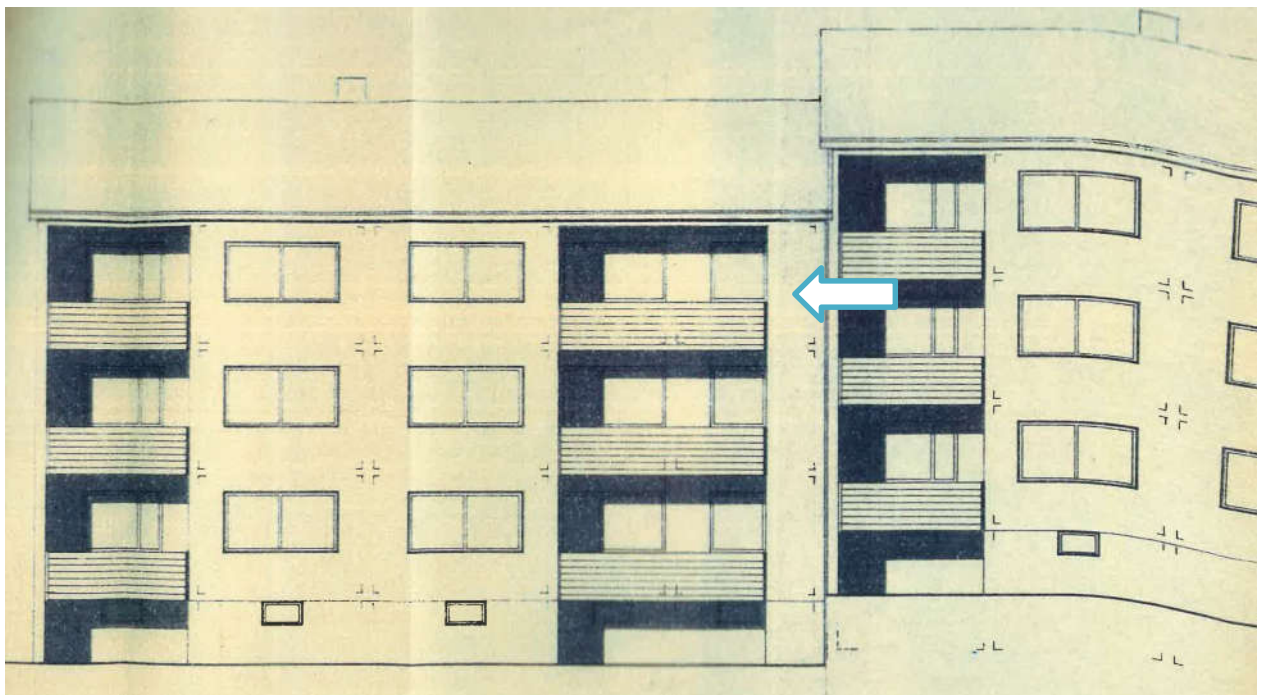

Ansicht Südwest

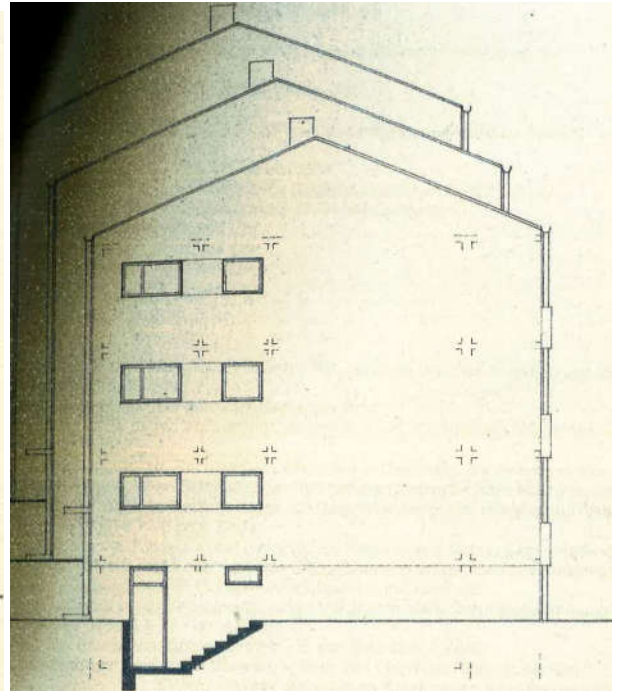
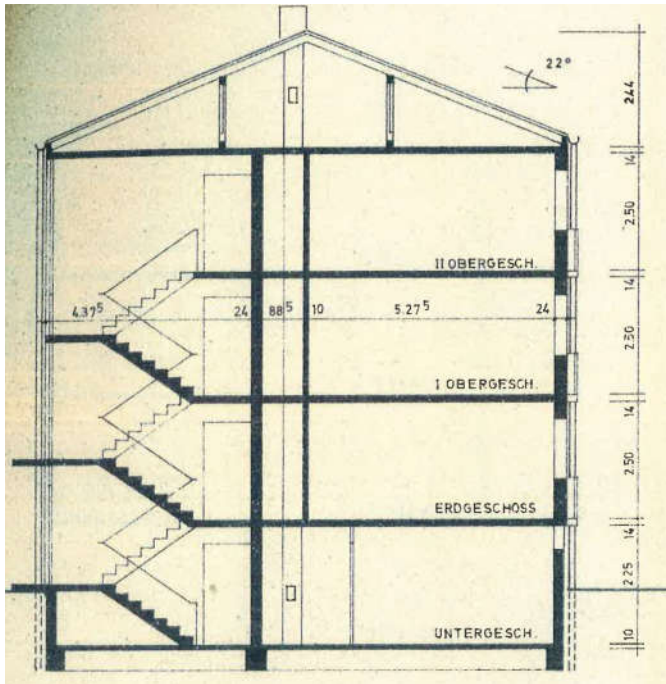



Liegenschaftskarte

Baden-Württemberg

74564 Crailsheim, Kolpingstr. 11



Anlage 08

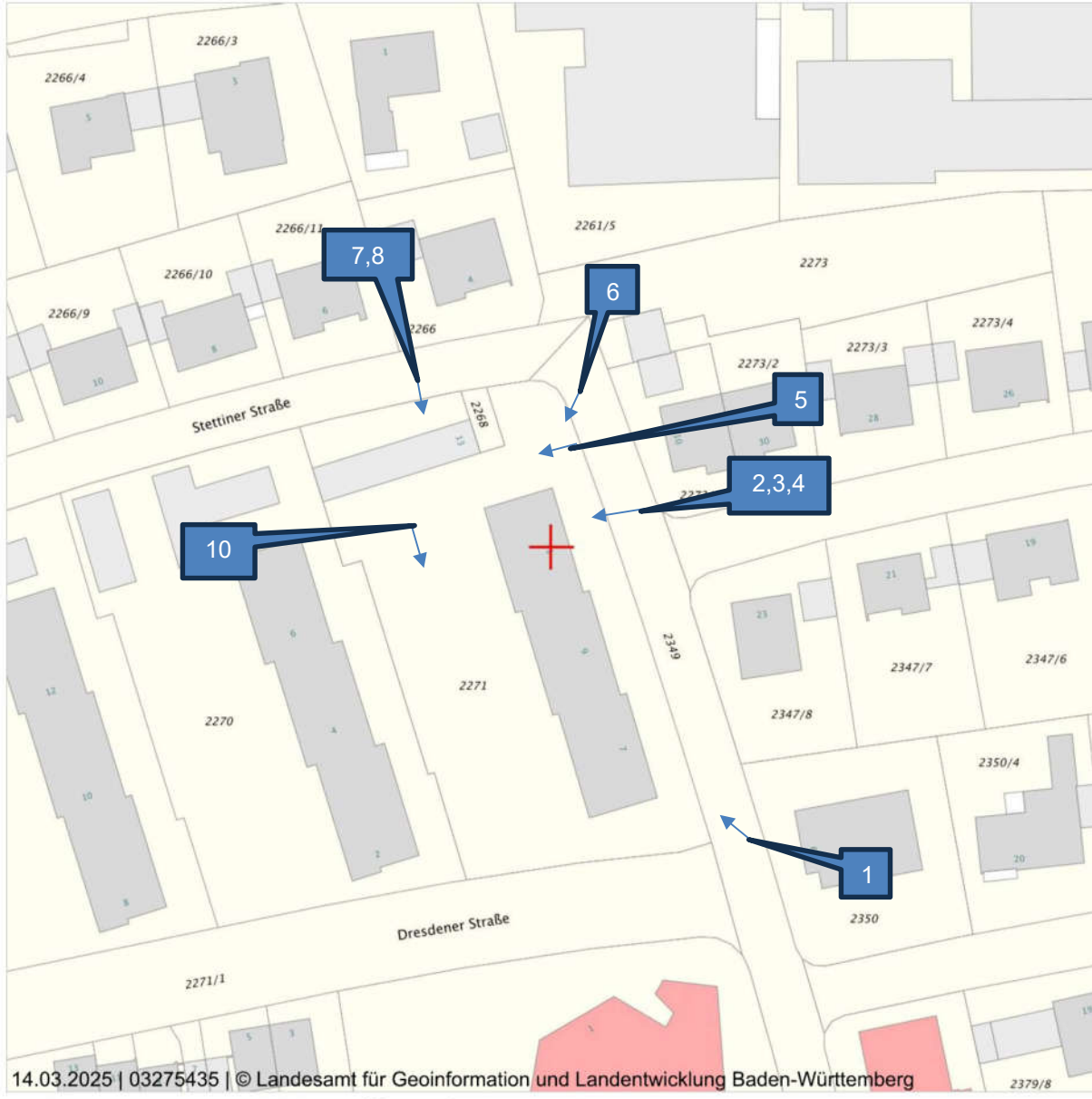

14.03.2025 | 03275435 | © Landesamt für Geoinformation und Landentwicklung Baden-Württemberg

Maßstab (im Papierdruck): 1:1.000
Ausdehnung: 170 m x 170 m



0

100 m

Auszug von Teilinhalten aus dem Amtlichen Liegenschaftskatasterinformationssystem (ALKIS®)

Die Liegenschaftskarte - generiert aus dem Amtlichen Liegenschaftskataster-Informationssystem (ALKIS®) - stellt den Nachweis des Liegenschaftskatasters für die Lage und die Beschreibung der Liegenschaften dar. Die Karte enthält u.a. die Hausnummern, Gebäude, Straßennamen, Flurstücksgrenzen und Flurstücksnummern.

Datenquelle

Amtliche Karte Baden-Württemberg, Landesamt für Geoinformation und Landentwicklung Baden-Württemberg Stand: März 2025



Dieses Dokument beruht auf der Bestellung 03275435 vom 14.03.2025 auf www.geoport.de: ein Service der on-geo GmbH. Es gelten die allgemeinen geoport Vertrags- und Nutzungsbedingungen in der aktuellen Form. Copyright © by on-geo® & geoport® 2025



Anlage 09: Fotos

Seite 1 von 10



Bild 1: Südostansicht



Bild 2: Ostansicht Kolpingstraße 11

Anlage 09: Fotos

Seite 2 von 10



Bild 3: Ostansicht, Bewertungsobjekt 2. Obergeschoss, links, Pfeil



Bild 4: Ostansicht Hauseingangsbereich „Kolpingstraße 11“



Anlage 09: Fotos

Seite 3 von 10



Bild 5: Ostansicht Außenanlagen



Bild 6: Nordostansicht



Anlage 09: Fotos

Seite 4 von 10



Bild 7: Nordansicht, 3. Garage von links (Nr. 17), Kolpingstraße 13



Bild 8: Garage Nr. 17, Nordansicht, 3. von links

Anlage 09: Fotos

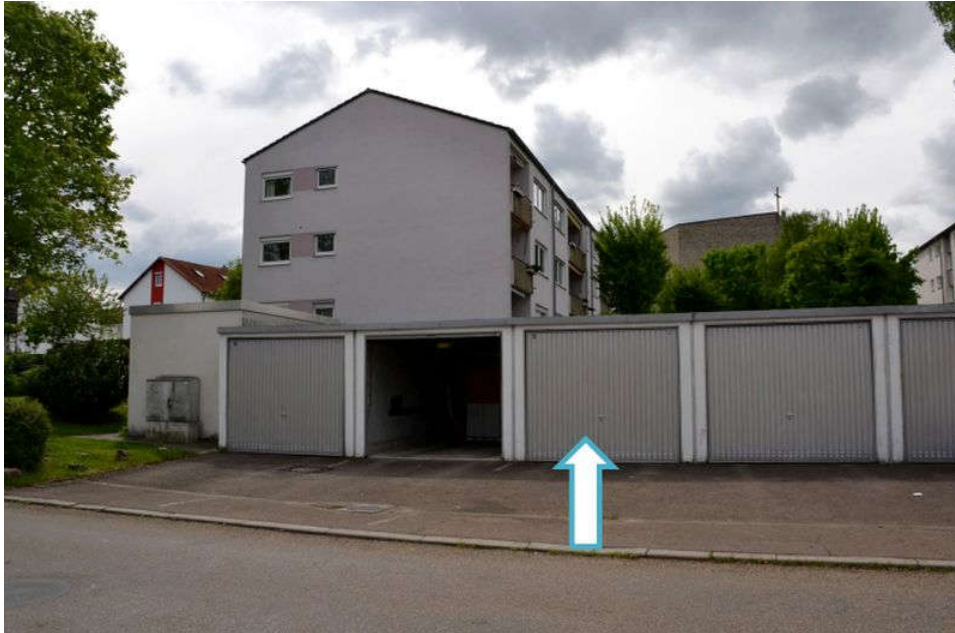
Seite 5 von 10



Bild 9: Kelleraußentreppe



Bild 10: Nordansicht Garten

Anlage 09: Fotos

Seite 6 von 10



Bild 11: Westansicht



Bild 12: Westansicht Bewertungsobjekt, 2. Obergeschoss, Pfeil



Anlage 09: Fotos

Seite 7 von 10



Bild 13: Hauseingang



Bild 14: Haustür mit Briefkastenelement, freie Lüftung, Zustand dem Baujahr entsprechend

Anlage 09: Fotos

Seite 8 von 10



Bild 15: Untergeschoss Keller 1 (Nr. 17)



Bild 16: Untergeschoss Keller 1

Anlage 09: Fotos

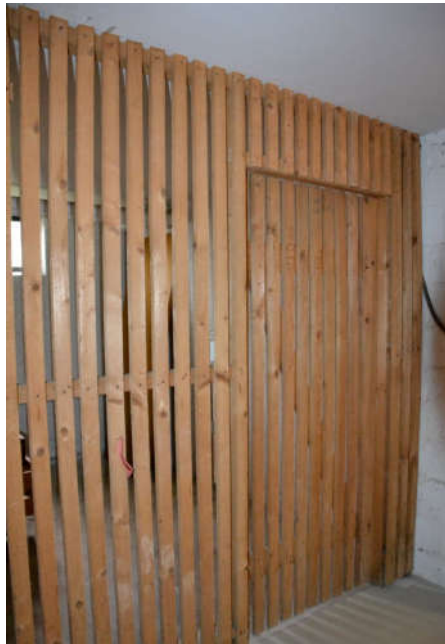
Seite 9 von 10



Bild 17: Untergeschoss Keller 2 (Nr. 17)



Bild 18: Untergeschoss Keller 2

Anlage 09: Fotos

Seite 10 von 10



Bild 19: 2. Obergeschoss



Bild 20: 2. Obergeschoss, Wohnungstür (SE Nr. 17)

**Wertermittlungsergebnisse****Anlage 10**Für das Wohnungs- und Teileigentum in einem **Mehr- in Crailsheim, Kolpingstraße 11 familienhaus**

Flur

Flurstücknummer **2271**Wertermittlungstichtag: **06.05.2025**

Bodenwert					
Bewertungsteilbereich	Entwicklungsstufe	beitragsrechtlicher Zustand	rel. BW [€/m ²]	Fläche [m ²]	anteiliger Bodenwert [€]
Gesamtfläche	baureifes Land	frei	189,90	2.970,00	36.700,00
Summe:				2.970,00	36.700,00

Objektdaten							
Bewertungsteilbereich	Gebäudebezeichnung / Nutzung	BRI [m ³]	BGF [m ²]	WF/NF [m ²]	Baujahr	GND [Jahre]	RND [Jahre]
Wohnungseigentum (SE)	Mehrfamilienhaus		127,00	82,00	1971	64	13
Teileigentum	Reihengarage		17,00		1971	50	5

Wesentliche Daten					
Bewertungsteilbereich	Jahresrohertrag RoE [€]	BWK [% des RoE]	Liegenschaftszinssatz [%]	Sachwertfaktor	
Gesamtfläche	8.940,00	1.877,40 € (21,00 %)	0,30	1,80	

Relative Werte	
relativer Bodenwert:	447,35 €/m ² WF/NF
relative besondere objektspezifische Grundstücksmerkmale:	0,00 €/m ² WF/NF
relativer Verkehrswert:	1.536,59 €/m² WF/NF
Verkehrswert/Rohertrag:	14,09
Verkehrswert/Reinertrag:	17,84

Ergebnisse	
Vorl. Ertragswert:	125.000,00 € (98 % vom Sachwert)
Vorl. Sachwert:	127.000,00 €
Vorl. Vergleichswert:	126.000,00 €
Verkehrswert (Marktwert):	110.000,00 €
Wertermittlungstichtag	06.05.2025

Bemerkungen: SE: Sondereigentum; Besichtigung nach dem äußeren Anschein



Haftungsausschluss

Anlage 11

Die Zertifizierte Sachverständige haftet grundsätzlich nicht nur gegenüber ihrem Auftraggeber, sondern auch gegenüber Dritten. Das beauftragte Gutachten ist jedoch nur für den Auftraggeber und für den angegebenen Zweck bestimmt. Eine darüberhinausgehende Verwendung bedarf der schriftlichen Zustimmung der Sachverständigen.

Die Sachverständige haftet für Schäden – gleich aus welchem Rechtsgrund – nur dann, wenn sie oder ihre Erfüllungsgehilfen die Schäden durch ein mangelhaftes Gutachten vorsätzlich oder grob fahrlässig verursacht haben. Alle darüberhinausgehenden Schadenersatzansprüche sind ausgeschlossen. Das gilt auch für Schäden, die bei einer Nachbesserung entstehen.

Als Gewährleistung kann der Auftraggeber zunächst nur kostenlose Nachbesserung des mangelhaften Gutachtens verlangen. Wird nicht innerhalb angemessener Zeit oder angemessenen gesetzter Frist nachgebessert, oder schlägt die Nachbesserung fehl, so kann der Auftraggeber Rückgängigmachung des Vertrages (Wandlung) oder Herabsetzung des Honorars (Minderung) verlangen.

Mängel müssen unverzüglich, nach Fertigstellung des Gutachtens durch die Sachverständige, schriftlich angezeigt werden, andernfalls erlischt ein Gewährleistungsanspruch.

Schadenersatzansprüche, die nicht der kurzen Verjährungsfrist des § 638 (BGB) Bürgerlichen Gesetzbuchs unterliegen, verjähren nach 3 Jahren. Die Verjährungsfrist beginnt mit der Übergabe des Gutachtens an den Auftraggeber.

Ungebundene Ausfertigungen von Gutachten sind rechtlich und im Sinne dieser Haftungsvereinbarung nicht gültig. Rechtsverbindliche Ausfertigungen müssen gebunden und unterzeichnet sein.

Es wird darauf hingewiesen, dass die im Gutachten enthaltenen Karten (z.B. Straßenkarte, Stadtplan, Lageplan, Luftbild, u.ä.) und Daten urheberrechtlich geschützt sind. Sie dürfen nicht aus dem Gutachten separiert und/oder einer anderen Nutzung zugeführt werden. Falls das Gutachten im Internet veröffentlicht wird, wird zudem darauf hingewiesen, dass die Veröffentlichung nicht für kommerzielle Zwecke gestattet ist. Im Kontext von Zwangsversteigerungen darf das Gutachten bis maximal zum Ende des Zwangsversteigerungsverfahrens veröffentlicht werden, in anderen Fällen maximal für die Dauer von 6 Monaten.

© Brigitte Mann

Urheberschutz, alle Rechte vorbehalten. Das Gutachten ist nur für den Auftraggeber und den angegebenen Zweck bestimmt. Eine Vervielfältigung oder Verwertung durch Dritte ist nur mit schriftlicher Genehmigung gestattet.